



รายงานการประเมินตนเอง (Self Assessment Report : SAR : SAR)

ระดับคณะ

คณะศิลปศาสตร์

มหาวิทยาลัยการกีฬาแห่งชาติ วิทยาเขตมหาสารคาม

จากการจัดการศึกษา ปีการศึกษา 2563

(1 มิถุนายน 2563 – 31 พฤษภาคม 2564)

สถาบันอุดมศึกษา กลุ่ม ค 2 สถาบันเฉพาะทาง ที่เน้นระดับปริญญาตรี

มหาวิทยาลัยการกีฬาแห่งชาติ กระทรวงการท่องเที่ยวและกีฬา

คำนำ

รายงานการประเมินตนเอง (SAR) ฉบับนี้ จัดทำขึ้นเพื่อนำเสนอผลการประเมินตนเอง ตามระบบการประกันคุณภาพการศึกษาภายในระดับคณะ ที่มหาวิทยาลัยการกีฬาแห่งชาติพัฒนาขึ้น ประกอบด้วย 6 มาตรฐาน 19 ตัวบ่งชี้

คณะศิลปศาสตร์ มหาวิทยาลัยการกีฬาแห่งชาติ วิทยาเขตมหาสารคาม ขอขอบคุณคณะผู้บริหาร คณาจารย์ เจ้าหน้าที่และผู้เกี่ยวข้องทุกคนที่มีความตระหนักและให้ความร่วมมือเป็นอย่างดีในการดำเนินงานการประกันคุณภาพการศึกษาภายใน และการจัดทำรายงานการประเมินตนเอง (SAR) ฉบับนี้ และหวังอย่างยิ่งว่าผลการประเมินที่ปรากฏจะเป็นข้อมูลพื้นฐาน ในการนำไปกำหนดแนวทางในการปรับปรุง พัฒนา การบริหาร การจัดการเรียนการสอน และการปฏิบัติงานของบุคลากรของคณะให้มีประสิทธิภาพ และเกิดประสิทธิผลตามที่กำหนดไว้ ตลอดจนสร้างความเชื่อมั่น ความพึงพอใจให้กับผู้มีส่วนเกี่ยวข้องและผู้มีส่วนได้ส่วนเสียถึงคุณภาพของการจัดการศึกษาของคณะต่อไป

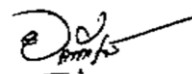

(ผศ.ดร.ยุรวาทิ เนิ่งนโรราช)

รองคณบดี คณะศิลปศาสตร์

บทสรุปผู้บริหาร

ในปีการศึกษา 2563 คณะศิลปศาสตร์ มหาวิทยาลัยการกีฬาแห่งชาติ วิทยาเขตมหาสารคาม ซึ่งเป็นมหาวิทยาลัยที่จัดตั้งอยู่ในกลุ่ม ค 2 สถาบันเฉพาะทางที่เน้นระดับปริญญาตรี มีผลการประเมินตนเองตามมาตรฐานและตัวบ่งชี้การประกันคุณภาพการศึกษาภายใน ทั้ง 6 มาตรฐาน 19 ตัวบ่งชี้ ได้คะแนนประเมินตนเองเฉลี่ยทั้งหมด เท่ากับ 3.59 ผลการประเมินมีการดำเนินงานอยู่ในระดับดี โดยแยกเป็นรายมาตรฐาน พบว่า

มาตรฐานที่ 1 ผลลัพธ์ผู้เรียน จำนวน 4 ตัวบ่งชี้ ได้คะแนนเฉลี่ย เท่ากับ 2.50 ผลการประเมินประเมินอยู่ในระดับต้องปรับปรุง

มาตรฐานที่ 2 ผลลัพธ์การวิจัยและนวัตกรรม จำนวน 2 ตัวบ่งชี้ ได้คะแนนเฉลี่ย เท่ากับ 3.84 ผลการประเมินประเมินอยู่ในระดับดี

มาตรฐานที่ 3 ผลลัพธ์การบริการวิชาการ จำนวน 1 ตัวบ่งชี้ ได้คะแนนเฉลี่ย เท่ากับ 3.02 ผลการประเมินประเมินอยู่ในระดับพอใช้

มาตรฐานที่ 4 ผลลัพธ์ศิลปวัฒนธรรมและความเป็นไทยด้านการละเล่นพื้นบ้านและกีฬาไทย จำนวน 1 ตัวบ่งชี้ ได้คะแนนเฉลี่ย เท่ากับ 2.50 ผลการประเมินประเมินอยู่ในระดับต้องปรับปรุง

มาตรฐานที่ 5 ผลลัพธ์การบริหารจัดการ จำนวน 11 ตัวบ่งชี้ ได้คะแนนเฉลี่ย เท่ากับ 4.09 ผลการประเมินประเมินอยู่ในระดับดี

มาตรฐานที่ 6 อัตลักษณ์ของนักศึกษาด้านกีฬา จำนวน 1 ตัวบ่งชี้ (ปีการศึกษา 2563 ยกเว้นการประเมิน)

รวมทั้งรวมทั้งหมด จำนวน 19 ตัวบ่งชี้ ได้คะแนนเฉลี่ย เท่ากับ 3.59 ผลการประเมินประเมินอยู่ในระดับดี

โดยมีผลการวิเคราะห์การดำเนินงานแยกเป็นปัจจัยนำเข้า กระบวนการและผลลัพธ์ พบว่าด้านปัจจัยนำเข้า ได้คะแนนเฉลี่ยเท่ากับ 2.88 ผลการประเมินอยู่ในระดับพอใช้

ด้านกระบวนการ ได้คะแนนเฉลี่ยเท่ากับ 5.00 ผลการประเมินอยู่ในระดับดีมาก

ด้านผลลัพธ์ ได้คะแนนเฉลี่ยเท่ากับ 2.96 ผลการประเมินอยู่ในระดับพอใช้

จากผลการประเมินตนเอง ดังกล่าว คณะศิลปศาสตร์ มหาวิทยาลัยการกีฬาแห่งชาติ วิทยาเขตมหาสารคาม ได้ทำการวิเคราะห์ตนเองจากผลการประเมิน พบว่า มีประเด็นที่ต้องพัฒนาเร่งด่วน 3 ด้าน ดังนี้

1. ด้านผลลัพธ์ผู้เรียน ได้แก่ การให้นักศึกษามีส่วนร่วมในการสร้างสรรค์นวัตกรรม และการพัฒนาทักษะภาษาอังกฤษสำหรับนักศึกษา

2. ด้านวิจัยและนวัตกรรม ได้แก่ การพัฒนาความสามารถของผู้วิจัย คุณภาพผลงานวิจัย และการกำหนดเงื่อนไขให้ผู้ได้รับทุนวิจัยต้องตีพิมพ์เผยแพร่ผลงานวิจัยในระดับชาติหรือนานาชาติ

3. ด้านศิลปวัฒนธรรมและความเป็นไทยด้านการละเล่นพื้นบ้านและกีฬาไทย ได้แก่
ควรดำเนินการจัดให้มีกิจกรรม/โครงการด้านศิลปวัฒนธรรมและความเป็นไทยด้านการละเล่นพื้นบ้าน
และกีฬาไทยทุกปีงบประมาณ/ปีการศึกษาอย่างต่อเนื่องตามพันธกิจที่คณะกำหนดอย่างน้อย 2
กิจกรรม/โครงการต่อปี

สารบัญ

		หน้า
คำนำ		ก
บทสรุปผู้บริหาร		ข
สารบัญ		ง
ส่วนที่ 1	ส่วนนำ	1
	1. ชื่อหน่วยงาน ที่ตั้ง และประวัติความเป็นมาโดยย่อ	1
	2. ปรัชญา วิสัยทัศน์ พันธกิจ	2
	3. โครงสร้างองค์กร	2
	4. โครงสร้างการบริหาร	3
	5. รายชื่อผู้บริหาร และคณะกรรมการประจำคณะ	3
	6. หลักสูตรและสาขาวิชาที่เปิดสอน	4
	7. จำนวนนักศึกษา	4
	8. จำนวนอาจารย์	4
	9. จำนวนบุคลากรสายสนับสนุน	5
	10. ข้อมูลพื้นฐานโดยย่อเกี่ยวกับงบประมาณ และอาคารสถานที่	6
	11. ผลการปรับปรุงตามข้อเสนอแนะของผลการประเมินปีที่ผ่านมา	8
	12. นโยบายการประกันคุณภาพการศึกษาภายในของคณะ	15
	13. ระบบและกลไกการประกันคุณภาพการศึกษาภายใน ระดับคณะ	16
ส่วนที่ 2	ผลการดำเนินงาน	17
	มาตรฐานที่ 1 ผลลัพธ์ผู้เรียน	20
	ตัวบ่งชี้ที่ 1.1 คุณภาพบัณฑิตตามกรอบมาตรฐานคุณวุฒิระดับอุดมศึกษาแห่งชาติ	20
	ตัวบ่งชี้ที่ 1.2 บัณฑิตปริญญาตรีที่ได้ออกมาทำงานร่วมกับผลงานของนักศึกษาและผู้สำเร็จการศึกษาในระดับปริญญาโทที่ได้รับการตีพิมพ์หรือเผยแพร่	22
	ตัวบ่งชี้ที่ 1.3 นักศึกษาชั้นปีสุดท้ายที่ เป็นผู้สร้างหรือผู้ร่วมสร้างสรรค์นวัตกรรม	24
	ตัวบ่งชี้ที่ 1.4 นักศึกษาชั้นปีสุดท้ายที่สอบผ่านภาษาอังกฤษตามเกณฑ์ที่กำหนด	26
	มาตรฐานที่ 2 ผลลัพธ์การวิจัยและนวัตกรรม	28
	ตัวบ่งชี้ที่ 2.1 ผลงานทางวิชาการของอาจารย์ประจำคณะ	28
	ตัวบ่งชี้ที่ 2.2 ผลงานวิจัยที่นำไปใช้ประโยชน์ของอาจารย์ประจำคณะ	32
	มาตรฐานที่ 3 ผลลัพธ์การบริการวิชาการ	34
	ตัวบ่งชี้ที่ 3.1 ผู้รับบริการทางวิชาการ	34

สารบัญ (ต่อ)

	หน้า
มาตรฐานที่ 4.ผลลัพธ์ศิลปวัฒนธรรมและความเป็นไทยด้านการเล่นพื้นบ้านและกีฬาไทย	37
ตัวบ่งชี้ที่ 4.1 การเล่นพื้นบ้านและกีฬาไทยที่ได้รับการฟื้นฟู อนุรักษ์ เผยแพร่ หรือวิจัย	37
มาตรฐานที่ 5 การบริหารจัดการ	40
ตัวบ่งชี้ที่ 5.1 การพัฒนาผู้เรียนแบบบูรณาการ	40
ตัวบ่งชี้ที่ 5.2 กิจกรรมนันทศึกษาระดับปริญญาตรี	44
ตัวบ่งชี้ที่ 5.3 การบริหารงานวิจัยและนวัตกรรม	50
ตัวบ่งชี้ที่ 5.4 เงินสนับสนุนงานวิจัยและนวัตกรรม (เงินรายได้)	53
ตัวบ่งชี้ที่ 5.5 เงินสนับสนุนงานวิจัยและนวัตกรรม (เงินงบประมาณแผ่นดิน)	56
ตัวบ่งชี้ที่ 5.6 การบริหารการบริการวิชาการแก่สังคม	58
ตัวบ่งชี้ที่ 5.7 การบริหารงานศิลปวัฒนธรรมและความเป็นไทยด้านการเล่นพื้นบ้านและกีฬาไทย	59
ตัวบ่งชี้ที่ 5.8 อาจารย์ประจำคณะที่มีคุณวุฒิปริญญาเอก	63
ตัวบ่งชี้ที่ 5.9 อาจารย์ประจำคณะที่ดำรงตำแหน่งทางวิชาการ	65
ตัวบ่งชี้ที่ 5.10 การบริหารของคณะเพื่อสนับสนุนการดำเนินงานตามพันธกิจ	68
ตัวบ่งชี้ที่ 5.11 ผลการประเมินหลักสูตรทุกหลักสูตรของคณะ	76
ตัวบ่งชี้ที่ 5.12 การบริหารการประกันคุณภาพการศึกษาภายใน	77
มาตรฐานที่ 6 อัตลักษณ์ของนักศึกษาด้านกีฬา	83
ตัวบ่งชี้ที่ 6.1 การเข้าร่วมแข่งขันกีฬาระดับชาติหรือนานาชาติของนักศึกษา	83
ส่วนที่ 3	
สรุปผลการดำเนินงานการประกันคุณภาพการศึกษาภายใน	85
ผลการประเมินคุณภาพการศึกษาภายใน	85
ผลการวิเคราะห์การดำเนินงานแยกเป็นปัจจัยนำเข้า กระบวนการ และผลลัพธ์	87
การวิเคราะห์จุดแข็ง แนวทางเสริม จุดที่ควรพัฒนา และข้อเสนอแนะในการปรับปรุง	88
ภาคผนวก	90
ข้อมูลพื้นฐาน (Common Data Set) ปีการศึกษา 2563	91

ส่วนที่ 1 ส่วนนำ

1. ชื่อหน่วยงาน ที่ตั้ง และประวัติความเป็นมาโดยย่อ

ชื่อหน่วยงาน

ชื่อคณะ	:	คณะคณะศิลปศาสตร์
	:	มหาวิทยาลัยการกีฬาแห่งชาติ วิทยาเขตมหาสารคาม
ต้นสังกัด	:	มหาวิทยาลัยการกีฬาแห่งชาติ กระทรวงการท่องเที่ยวและกีฬา

ที่ตั้ง

ที่อยู่	:	2 ถนนนครสวรรค์ ต.ตลาด อ.เมืองมหาสารคาม จ.มหาสารคาม
หมายเลขโทรศัพท์	:	0-4371-1254 ต่อ 20
หมายเลขโทรสาร	:	0-4372-1528
สีประจำคณะ	:	สีฟ้า
เว็บไซต์	:	http://www.tnsumk.ac.th

ประวัติและความเป็นมา

เมื่อวันที่ 5 กุมภาพันธ์ พ.ศ.2548 พระบาทสมเด็จพระปรมินทรมหาภูมิพลอดุลยเดช ได้ทรงพระกรุณาโปรดเกล้าโปรดกระหม่อมสถาปนาวิทยาลัยพหุศึกษาจังหวัดมหาสารคาม เป็นสถาบันการพลศึกษา วิทยาเขตมหาสารคาม ซึ่งเป็นสถาบันอุดมศึกษาที่เปิดสอนระดับปริญญาตรีประกอบด้วยคณะศึกษาศาสตร์ คณะวิทยาศาสตร์การกีฬาและสุขภาพ และคณะศิลปศึกษา

ระยะเริ่มแรก คณะศิลปศึกษา สถาบันการพลศึกษา วิทยาเขตมหาสารคาม เปิดทำการสอนในระดับปริญญาตรี หลักสูตรศิลปศาสตรบัณฑิต จำนวน 2 สาขาวิชา ได้แก่

- ❖ สาขาวิชานันทนาการ โปรแกรมวิชานันทนาการ
- ❖ สาขาวิชาธุรกิจ โปรแกรมวิชาธุรกิจสุขภาพ

ปีการศึกษา 2556 เปิดทำการสอนในระดับปริญญาตรี หลักสูตรศิลปศาสตรบัณฑิต จำนวน 1 สาขาวิชา ได้แก่

- ❖ สาขาวิชาการจัดการกีฬา

ปีการศึกษา 2560 ปรับปรุงหลักสูตรจาก หลักสูตรศิลปศาสตรบัณฑิต สาขาวิชาการจัดการกีฬา ปรับเปลี่ยนเป็นหลักสูตรบริหารธุรกิจบัณฑิต สาขาวิชาการบริหารจัดการกีฬา

และเมื่อวันที่ 19 พฤษภาคม พ.ศ.2562 พระบาทสมเด็จพระปรเมนทรรามาธิบดีศรีสินทรมหาวชิราลงกรณ พระวชิรเกล้าเจ้าอยู่หัว ทรงพระกรุณาโปรดเกล้าฯ ให้สถาปนาสถาบันการพลศึกษา วิทยาเขตมหาสารคาม เป็นมหาวิทยาลัยการกีฬาแห่งชาติ วิทยาเขตมหาสารคาม ซึ่งในปีการศึกษา 2563 คณะศิลปศาสตร์ จัดการเรียนการสอน จำนวน 1 หลักสูตร ได้แก่

❖ หลักสูตรบริหารธุรกิจบัณฑิต สาขาวิชาการบริหารจัดการกีฬา

2. ปรัชญา วิสัยทัศน์ พันธกิจ

ปรัชญา

การบริหารจัดการกีฬา พัฒนาคน พัฒนาชาติ

วิสัยทัศน์

เป็นสถาบันการศึกษาอันดับหนึ่งด้านการบริหารจัดการกีฬาในภาค

พันธกิจ

1. ผลิตและพัฒนาบุคลากรด้านการบริหารจัดการกีฬา
2. วิจัยและพัฒนาองค์ความรู้ นวัตกรรม ด้านการบริหารจัดการกีฬา
3. ส่งเสริมสนับสนุนการจัดกิจกรรมและโครงการเพื่อตอบสนองความต้องการของชุมชนตามเอกลักษณ์
4. ส่งเสริมทำนุบำรุงศิลปวัฒนธรรม การละเล่นพื้นบ้านและกีฬาไทย

3. โครงสร้างองค์กร

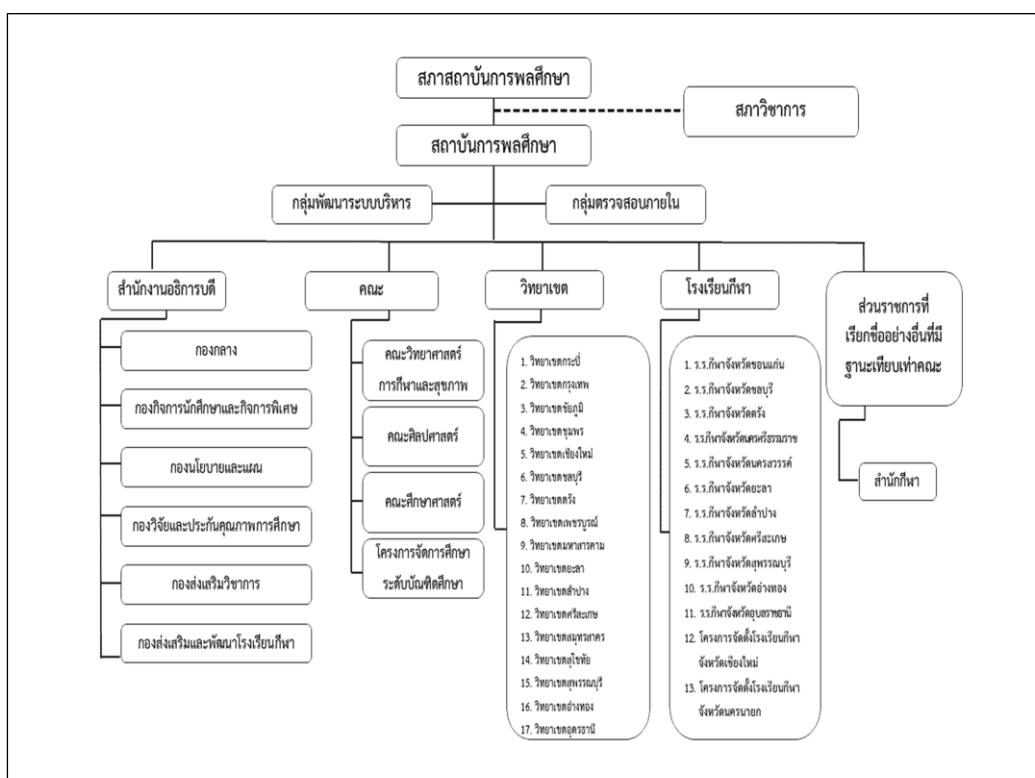

4. โครงสร้างการบริหาร

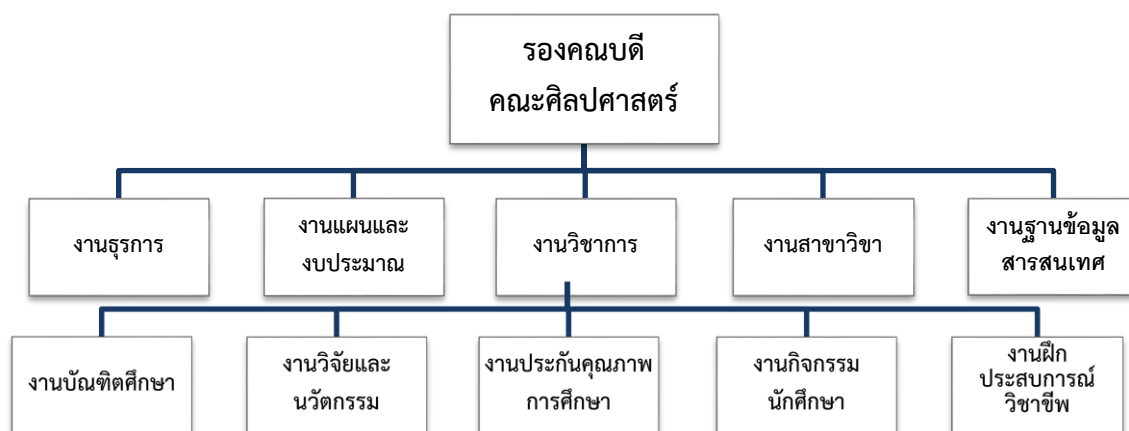

5. รายชื่อผู้บริหาร และคณะกรรมการประจำคณะ (ชุดตามปีประเมินและชุดปัจจุบัน)

5.1 รายชื่อผู้บริหาร

ลำดับ ที่	ปีการศึกษา 2563 (ปีที่รับการประเมิน)		ปีการศึกษา 2564 (ปัจจุบัน)	
	ชื่อ-สกุล	ตำแหน่งการ บริหารงาน	ชื่อ-สกุล	ตำแหน่งการ บริหารงาน
1	ผศ.ดร.ยุรวาดี เนื่องโนราช	รองคณบดี	ผศ.ดร.ยุรวาดี เนื่องโนราช	รองคณบดี

5.2 คณะกรรมการประจำคณะ (ตามคำสั่ง)

ลำดับ ที่	ปีการศึกษา 2563 (ปีที่รับการประเมิน)		ปีการศึกษา 2564 (ปัจจุบัน)	
	ชื่อ-สกุล	ตำแหน่ง	ชื่อ-สกุล	ตำแหน่ง
1	ผศ.ดร.ยุรวาดี เนื่องโนราช	รองคณบดี	ผศ.ดร.ยุรวาดี เนื่องโนราช	รองคณบดี
2	ผศ.ดร.นิกร ยาสมร	หัวหน้า สาขาวิชา	ผศ.บุษญา แสงแก้ว	หัวหน้าสาขาวิชา
3	ผศ.ดร.ประวิทย์ หวานชม	หัวหน้ากลุ่ม งานวิชาการ	ผศ.ดร.ประวิทย์ หวานชม	หัวหน้างานวิชาการ
4	ผศ.บุษญา แสงแก้ว	หัวหน้ากลุ่ม งานประกันฯ	ผศ.ดร.รัชนี สิงคะจันทร์	หัวหน้างานประกัน คุณภาพการศึกษา
5	นางผาสุก เปานาเรียง	ผู้แทน คณาจารย์	ผศ.ดร.นิกร ยาสมร	ผู้แทนคณาจารย์
6	ผศ.ดร.รัชนี สิงคะจันทร์	ผู้แทน คณาจารย์	ผศ.นิภาพรรณ วงค์หนองวาง	หัวหน้างานกิจการ นักศึกษา
7	ผศ.นภาพรรณ จัตูรโพธิ์	เลขานุการ คณะกรรมการ	ผศ.นภาพรรณ จัตูรโพธิ์	เลขานุการ คณะกรรมการ

6. หลักสูตรและสาขาวิชาที่เปิดสอน ในปีการศึกษา 2563

ลำดับ ที่	ชื่อหลักสูตร	ชื่อปริญญา	วิชาเอก	จำนวนหน่วยกิต ที่เรียนตลอด หลักสูตร	รูปแบบการจัด การศึกษา
1	บริหารธุรกิจบัณฑิต สาขาการบริหาร จัดการกีฬา Bachelor of Business Administration Program in Sport Management (ปรับปรุงจากหลักสูตร 2563)	ชื่อเต็ม (ไทย) : บริหารธุรกิจบัณฑิต (การบริหาร จัดการกีฬา) ชื่อย่อ (ไทย) : บธ.บ. (การบริหารจัดการกีฬา) ชื่อเต็ม (อังกฤษ) : Bachelor of Business Administration (Sports Management) ชื่อย่อ (อังกฤษ) : B.B.A (Sports Management)	การ บริหาร จัดการ กีฬา	ไม่น้อยกว่า 124 หน่วยกิต	หลักสูตรระดับ ปริญญาตรี หลักสูตร 4 ปี

7. จำนวนนักศึกษา ปีการศึกษา 2563 (รายงาน ณ วันที่ 22 สิงหาคม 2563 ไม่นับรวมนักศึกษาตกค้าง)

หลักสูตร	ชั้นปี	ชั้นปีที่ 1	ชั้นปีที่ 2	ชั้นปีที่ 3	ชั้นปีที่ 4	รวม
บริหารธุรกิจบัณฑิต : สาขาวิชาการบริหารจัดการกีฬา		73	41	48	31	193
	รวม	73	41	48	31	193

8. จำนวนอาจารย์ (รายงาน ณ วันที่ 31 พฤษภาคม 2564)

8.1 จำแนกตามวุฒิการศึกษา

วุฒิการศึกษา	จำนวน (คน)			รวม
	ทั้งหมด	ปฏิบัติงานจริง	ลาศึกษาต่อ	
ปริญญาเอก	5	5	0	5
ปริญญาโท	10.5	10.5	0	10.5
ปริญญาตรี	0	0	0	0
รวม	15.5	15.5	0	15.5

8.2 จำนวนอาจารย์ จำแนกตามตำแหน่งทางวิชาการ

ตำแหน่งทางวิชาการ	จำนวน (คน)			รวม
	ทั้งหมด	ปฏิบัติงานจริง	ลาศึกษาต่อ	
ศาสตราจารย์	0	0	0	0
ครูเชี่ยวชาญพิเศษ (คศ.5)	0	0	0	0
รองศาสตราจารย์	0	0	0	0
ครูเชี่ยวชาญพิเศษ (คศ.4)	0	0	0	0
ผู้ช่วยศาสตราจารย์	8	8	0	8
ครูชำนาญการพิเศษ (คศ.3)	0	0	0	0
อาจารย์	7.5	7.5	0	7.5
ครูชำนาญการ (คศ.2)	0	0	0	0
ครู (คศ.1)	0	0	0	0
รวม	15.5	15.5	0	15.5

9. บุคลากรสายสนับสนุน จำแนกตามวุฒิการศึกษา (รายงาน ณ วันที่ 31 พฤษภาคม 2564)

วุฒิการศึกษา	จำนวน (คน)			รวม
	ทั้งหมด	ปฏิบัติงานจริง	ลาศึกษาต่อ	
ปริญญาเอก	0	0	0	0
ปริญญาโท	1	1	0	1
ปริญญาตรี	3	3	0	3
ต่ำกว่าปริญญาตรี	0	0	0	0
รวม	4	4	0	4

หมายเหตุ นับรวมบุคลากรสายสนับสนุนที่ปฏิบัติงานประจำเต็มเวลาในคณะ รวมถึงเจ้าหน้าที่หน่วยงานพิเศษอื่นที่สังกัดคณะ เช่น เจ้าหน้าที่ศูนย์วิทยาศาสตร์การกีฬา เจ้าหน้าที่ศูนย์กีฬาเพื่อความเป็นเลิศ เจ้าหน้าที่รักษาความปลอดภัย แม่บ้านที่ปฏิบัติงานประจำในคณะ แต่กรณีปฏิบัติงานทั่วไป หรือไม่เฉพาะเจาะจงที่คณะ ให้นับในระดับวิทยาเขต

10. ข้อมูลพื้นฐานโดยย่อเกี่ยวกับงบประมาณ และอาคารสถานที่

10.1 งบประมาณประจำปี 2563

แผนงาน ผลผลิต	งบรายจ่าย					
	งบบุคลากร	งบดำเนินงาน	งบลงทุน	งบเงินอุดหนุน	งบรายจ่ายอื่น	รวม
รวมทั้งสิ้น	0	2,684,000	528,600	120,000	0	3,332,600
แผนงานส่งเสริม และพัฒนากีฬา						
ผลผลิตที่ 1 ผู้สำเร็จการศึกษาด้าน พลศึกษา กีฬา นันทนาการ วิทยาศาสตร์การกีฬา และ วิทยาศาสตร์สุขภาพ	0	2,628,900	526,000	0	0	3,154,900
ผลผลิตที่ 2 : ผลงานวิจัยเพื่อสร้าง องค์ความรู้	0	6,000	2,600	120,000	0	128,600
ผลผลิตที่ 3 การให้บริการด้านกีฬา	0	49,100	0	0	0	49,100

10.2 งบประมาณประจำปี 2564 รายงานที่ได้รับงบประมาณ

แผนงาน ผลผลิต	งบรายจ่าย					
	งบบุคลากร	งบดำเนินงาน	งบลงทุน	งบเงินอุดหนุน	งบรายจ่ายอื่น	รวม
รวมทั้งสิ้น	0	2,726,110	557,000	90,000	0	3,373,110
แผนงานส่งเสริมและ พัฒนาการกีฬาและ นันทนาการ						
ผลผลิตที่ 1 ผู้สำเร็จการศึกษาด้าน พลศึกษา กีฬา นันทนาการ วิทยาศาสตร์การกีฬา และ วิทยาศาสตร์สุขภาพ	0	2,678,210	557,000	0	0	3,235,210
ผลผลิตที่ 2 การให้บริการด้านกีฬา	0	41,900	0	0	0	41,900
แผนงานส่งเสริมการวิจัย และพัฒนา						
ผลผลิตที่ 3 ผลงานวิจัยเพื่อสร้าง องค์ความรู้	0	6,000	0	90,000	0	96,000

10.3 อาคารสถานที่

ลำดับที่	ประเภท	จำนวน	หมายเหตุ
1	อาคารเรียน	1	
2	ห้องเรียนปกติ	9	ห้องเรียนรวม 1 ห้อง
3	ห้องฝึกปฏิบัติการทางภาษา	1	
4	ห้องฝึกปฏิบัติการคอมพิวเตอร์	1	

11. ผลการดำเนินงานตามข้อเสนอแนะของการประเมินในปีที่ผ่านมา

รายการ	ข้อเสนอแนะของคณะกรรมการประเมิน ปีการศึกษา 2563	การดำเนินงาน	ผลการดำเนินงาน ปีการศึกษา 2563
ข้อเสนอแนะเร่งด่วน			
1. มีผลงานทางวิชาการจำนวนน้อย และไม่มีการนำไปใช้ประโยชน์	1. ส่งเสริมสนับสนุนให้อาจารย์ทุกคนจัดทำผลงานทางวิชาการ โดยเฉพาะผลงานวิจัยและนวัตกรรม และกำหนดให้ต้องตีพิมพ์เผยแพร่ในระดับนานาชาติมากขึ้น สอดคล้องเหมาะสมกับการเป็นมหาวิทยาลัยการกีฬาแห่งชาติ รวมทั้งมีมาตรการให้นำผลงานทางวิชาการดังกล่าวไปใช้ประโยชน์โดยบุคคลหรือหน่วยงานภายนอกอย่างต่อเนื่อง	1. ดำเนินงานโครงการงานวิจัยและเผยแพร่ คณะศิลปศาสตร์ โดยมีอาจารย์ได้รับทุนอุดหนุนการวิจัยจำนวน 3 โครงการ 2. จัดทำสัญญาการรับทุนวิจัย โดยได้ระบุให้ผู้วิจัยต้องตีพิมพ์เผยแพร่ผลงานวิจัยในระดับชาติหรือระดับนานาชาติ ภายใน 1 ปี นับจากดำเนินงานโครงการวิจัยแล้วเสร็จ 3. จัดทำสัญญาการรับทุนวิจัย โดยได้ระบุให้ผู้วิจัยต้องนำผลงานวิจัยไปใช้ประโยชน์โดยบุคคลหรือหน่วยงานภายนอก ภายใน 1 ปี นับจากดำเนินงานโครงการวิจัยแล้วเสร็จ	1. ประกาศ เรื่อง จัดสรรทุนอุดหนุนวิจัยงบประมาณรายจ่าย (เงินรายได้) ประเภททุนอุดหนุนวิจัยระดับคณะ ประจำปีงบประมาณ 2564 คณะศิลปศาสตร์ 2. สัญญาการรับทุนอุดหนุนการวิจัยงบประมาณรายได้
2. การกำหนดตัวชี้วัดความสำเร็จของแผนและ	2. จัดให้มีการประชุมเชิงปฏิบัติการร่วมกันเพื่อกำหนดตัวชี้วัดความสำเร็จตาม	คณะดำเนินการประชุมทบทวนตัวชี้วัดความสำเร็จตามแผนและโครงการ	แผนยุทธศาสตร์ คณะศิลปศาสตร์ มหาวิทยาลัยการกีฬา

รายการ	ข้อเสนอแนะของคณะกรรมการประเมิน ปีการศึกษา 2563	การดำเนินงาน	ผลการดำเนินงาน ปีการศึกษา 2563
<p>โครงการปฏิบัติการประจำปี ไม่สะท้อนวัตถุประสงค์ของแผนอย่างครบถ้วน จึงทำให้การประเมินความสำเร็จของแผนและโครงการปฏิบัติการประจำปีไม่บรรลุผลตามที่กำหนดไว้</p>	<p>วัตถุประสงค์ของแผนและโครงการให้ชัดเจน และต้องประเมินความสำเร็จเพื่อเสนอคณะกรรมการประจำคณะ และวิทยาเขตให้พิจารณา แล้วนำข้อเสนอแนะไปปรับปรุงในปีถัดไป</p>	<p>ปฏิบัติงานประจำปีงบประมาณ 2563 เพื่อจัดทำแผนฯ ปีงบประมาณ 2564 เมื่อวันที่ 5 สิงหาคม 2564</p>	<p>แห่งชาติ วิทยาเขตมหาสารคาม พ.ศ.2561-2565</p>
<p>3. คณะได้มีการจัดการความรู้ แต่ไม่เป็นตามหลักวิชาการและไม่ได้ดำเนินการเผยแพร่องค์ความรู้จากการจัดการความรู้อย่างเป็นรูปธรรม</p>	<p>3. ควรจัดประชุมเชิงปฏิบัติการ อบรม Facilitator (ผู้อำนวยการจัดการความรู้) ให้ทุกคณะเพื่อเป็นแกนหลักในการจัดการความรู้และรวบรวมความรู้ให้เป็นระบบอย่างต่อเนื่อง โดยต้องมีการวางแผนกลยุทธ์จัดการความรู้ร่วมกัน โดยกำหนดประเด็นความรู้ให้ชัดเจน และดำเนินงานอย่างเป็นระบบ</p>	<p>1. ผศ.บุษญา แสงแก้ว เข้าร่วมอบรม Facilitator (ผู้อำนวยการจัดการความรู้) ณ มหาวิทยาลัยการกีฬาแห่งชาติ วิทยาเขตศรีสะเกษ เมื่อวันที่ 10-12 มกราคม 2564 2. จัดทำแผนการจัดการความรู้ ปีการศึกษา 2563 เรื่อง การจัดการเรียนการสอนแบบบูรณาการ 3. ดำเนินการรวบรวมองค์ความรู้จากเอกสารและผู้ที่เกี่ยวข้อง และถ่ายทอดสู่กลุ่มเป้าหมาย 4. รายงานผลการดำเนินงานจัดการ</p>	<p>1. บันทึกข้อความ ที่ กก 0513.03/75 ลงวันที่ 5 มกราคม 2564 เรื่อง ขออนุมัติไปราชการ 2. แผนการจัดการความรู้ ปีการศึกษา 2563 3. รายงานสรุปองค์ความรู้ที่ได้ 4. แผนการจัดการเรียนรู้ อาจารย์กลุ่มเป้าหมาย</p>

รายการ	ข้อเสนอแนะของคณะกรรมการประเมิน ปีการศึกษา 2563	การดำเนินงาน	ผลการดำเนินงาน ปีการศึกษา 2563
		ความรู้ให้รองคณบดี คณะศิลปศาสตร์	
มาตรฐานที่ 1 ผลลัพธ์ผู้เรียน			
. แบบสอบถามการประเมินคุณภาพบัณฑิตตามกรอบมาตรฐานคุณวุฒิไม่สอดคล้องกับผลลัพธ์การเรียนรู้ที่กำหนดไว้ใน มคอ.2 ของคณะศิลปศาสตร์	4. ผู้รับผิดชอบหลักสูตรต้องดำเนินการจัดทำแบบสอบถามที่มีประเด็นครบถ้วนตามผลลัพธ์การเรียนรู้ที่ตรงกับ มคอ.2 ของคณะศิลปศาสตร์ โดยไม่สามารถใช้แบบฟอร์มกลางร่วมกันได้	มีการจัดทำแบบสอบถามการประเมินคุณภาพบัณฑิตตามกรอบมาตรฐานคุณวุฒิที่กำหนดไว้ในมคอ.2 หลักสูตรปรับปรุง พ.ศ. 2560 และจัดทำในรูปแบบการตอบแบบสอบถามออนไลน์	1. คำสั่งคณะกรรมการกำกับติดตามและผู้รับผิดชอบตัวบ่งชี้การประกันคุณภาพระดับหลักสูตร คณะศิลปศาสตร์ ประจำปีการศึกษา 2563 2. คิวอาร์โค้ดในการเก็บรวบรวมข้อมูล
5. การบริหารหลักสูตรไม่ได้มีการกำหนดเป้าหมายเชิงปริมาณและคุณภาพหรือมีการกำหนดเป้าหมายแต่ไม่ชัดเจนใน 7 ตัวบ่งชี้ที่เป็นกระบวนการ	5. ผู้รับผิดชอบหลักสูตรต้องดำเนินการกำหนดเป้าหมายเชิงปริมาณและคุณภาพให้ชัดเจนในตัวบ่งชี้ที่เป็นกระบวนการและแสดงในมคอ.7 เพื่อเป็นเป้าหมายในการดำเนินงานของหลักสูตรในทุกปีการศึกษา	มีการประชุมคณะกรรมการเพื่อกำหนดเป้าหมายเชิงปริมาณและคุณภาพในตัวบ่งชี้ที่เป็นกระบวนการ และนำไปเป็นแนวทางในการจัดทำมคอ.7 ประจำปีการศึกษา 2563	1. คำสั่งคณะกรรมการกำกับติดตามและผู้รับผิดชอบตัวบ่งชี้การประกันคุณภาพระดับหลักสูตร คณะศิลปศาสตร์ ประจำปีการศึกษา 2563 2. มคอ.7 ประจำปีการศึกษา 2563

รายการ	ข้อเสนอแนะของคณะกรรมการประเมิน ปีการศึกษา 2563	การดำเนินงาน	ผลการดำเนินงาน ปีการศึกษา 2563
มาตรฐานที่ 2 ผลลัพธ์การวิจัยและนวัตกรรม			
6. ผลงานวิชาการตีพิมพ์เผยแพร่ มีจำนวนน้อยมาก และต่ำกว่าเกณฑ์	6. ควรส่งเสริมสนับสนุนให้คณาจารย์จัดทำและนำเสนอผลงานวิจัยหรือบทความวิชาการเพื่อตีพิมพ์เผยแพร่ผลงานวิจัยและนวัตกรรมในระดับชาติหรือนานาชาติให้เพิ่มมากขึ้นในวารสารที่มีระดับคุณภาพสูง (มี Impact Factor หรือค่าถ่วงน้ำหนักสูง) หรืออยู่ในฐาน TCI 1 หรือตีพิมพ์ในวารสารระดับนานาชาติที่อยู่ในฐาน Scopus	1. จัดทำประกาศนโยบายการวิจัยคณะ โดยในประกาศระบุให้ผู้วิจัยต้องตีพิมพ์เผยแพร่ผลงานวิจัยในระดับชาติหรือระดับนานาชาติ ภายใน 1 ปี นับจากดำเนินงานโครงการวิจัยแล้วเสร็จ 2. จัดทำสัญญาการรับทุนวิจัย โดยในสัญญาการวิจัยได้ระบุให้ผู้วิจัยต้องตีพิมพ์เผยแพร่ผลงานวิจัยในระดับชาติหรือระดับนานาชาติ ภายใน 1 ปี นับจากดำเนินงานโครงการวิจัยแล้วเสร็จ	1. ประกาศนโยบายการวิจัย คณะศิลปศาสตร์ 2. สัญญาการรับทุนอุดหนุนการวิจัยงบประมาณรายได้
7. ไม่มีผลงานวิจัยที่นำไปใช้ประโยชน์ในปีการศึกษา 2562	7. ต้องส่งเสริมและสนับสนุนอย่างจริงจัง เพื่อให้บุคคลหรือองค์กรภายนอกได้นำผลงานวิจัยและนวัตกรรมของวิทยาเขตไปใช้ประโยชน์ โดยให้อาจารย์เจ้าของผลงานเผยแพร่หรือนำไปใช้ให้บริการวิชาการแก่บุคคลหรือองค์กรภายนอกที่เกี่ยวข้องอย่างครบถ้วน	1. จัดทำประกาศนโยบายการวิจัยคณะ โดยในประกาศได้ระบุให้ผู้วิจัยต้องนำผลงานวิจัยไปใช้ประโยชน์โดยบุคคลหรือหน่วยงานภายนอก ภายใน 1 ปี นับจากดำเนินงานโครงการวิจัยแล้วเสร็จ 2. การจัดทำสัญญาการวิจัยกับผู้วิจัย	1. ประกาศนโยบายการวิจัย คณะศิลปศาสตร์ 2. สัญญาการรับทุนอุดหนุนการวิจัยงบประมาณรายได้

รายการ	ข้อเสนอแนะของคณะกรรมการประเมิน ปีการศึกษา 2563	การดำเนินงาน	ผลการดำเนินงาน ปีการศึกษา 2563
		โดยในสัญญาได้ระบุให้ผู้วิจัยต้องนำผลงานวิจัยไปใช้ประโยชน์โดยบุคคลหรือหน่วยงานภายนอก ภายใน 1 ปี นับจากดำเนินงานโครงการวิจัยแล้วเสร็จ	
มาตรฐานที่ 3 ผลลัพธ์การบริการวิชาการ (ไม่มีข้อเสนอแนะ)			
มาตรฐานที่ 4 ผลลัพธ์ศิลปวัฒนธรรมและความเป็นไทยการเล่นพื้นบ้านและกีฬาไทย			
8. ควรกำหนดประเภทของการเล่นพื้นบ้านและกีฬาไทยให้ชัดเจน และดำเนินการตามเป้าหมายที่วางไว้	8. กำหนดประเภทของการเล่นพื้นบ้านและกีฬาไทยอย่างชัดเจนในการดำเนินการฟื้นฟู อนุรักษ์ เผยแพร่ การวิจัย และสร้างมูลค่าเพิ่มทางวัฒนธรรมให้แก่ชุมชน สังคม	<ol style="list-style-type: none"> มีการแต่งตั้งคณะกรรมการบริหารงานด้านการทะนุบำรุงศิลปวัฒนธรรมการเล่นพื้นบ้านและกีฬาไทย ดำเนินการทบทวนนโยบายการทะนุบำรุงศิลปวัฒนธรรม การเล่นพื้นบ้าน และกีฬาไทย ตามข้อเสนอแนะของคณะกรรมการประเมินระดับคณะในปีการศึกษา 2562 เพื่อใช้เป็นแนวทางในการพัฒนาต่อไป จัดทำแผนทะนุบำรุงศิลปวัฒนธรรม 	<ol style="list-style-type: none"> คำสั่ง ที่ 570/2563 เรื่อง แต่งตั้งคณะกรรมการบริหารงานด้านการทะนุบำรุงศิลปวัฒนธรรมการเล่นพื้นบ้านและกีฬาไทย บันทึกข้อความ ที่ กก 0513.03/5445 ลว.28 ส.ค. 63 เรื่อง ขอเชิญประชุมทบทวนนโยบายการทะนุบำรุงศิลปวัฒนธรรมฯ รายงานการประชุม

รายการ	ข้อเสนอแนะของคณะกรรมการประเมิน ปีการศึกษา 2563	การดำเนินงาน	ผลการดำเนินงาน ปีการศึกษา 2563
		<p>การละเล่นพื้นบ้าน และกีฬาไทย</p> <p>4.ดำเนินงานตามแผนฯ</p> <p>5. รองคณบดีมีการติดตามการดำเนินงานตามแผนฯในการประชุมประจำเดือนเมษายน 2564 เมื่อวันที่ 2 เมษายน 2564</p>	<p>4.ภาพแสดงระบบกลไก</p> <p>5.คำสั่งแต่งตั้งคณะกรรมการฯ</p> <p>6. ข้อมูลพื้นฐานประกอบคำขอตั้งงบประมาณ พ.ศ.2563</p> <p>7.บันทึกข้อความที่ กก 0513.03/634ลว.14 9.8. 63 เรื่อง ขออนุญาตจัดกิจกรรมฯ</p> <p>8.เผยแพร่ในเว็บไซต์ มกช.มค. เมื่อวันที่ 29 ตุลาคม 2563</p> <p>9. สรุปรายงานการประชุมประจำเดือนเมษายน 2564</p>
มาตรฐานที่ 5 การบริหารจัดการ			
<p>9. เงินสนับสนุนงานวิจัยและนวัตกรรม (เงินรายได้) สูงกว่าเกณฑ์ที่มหาวิทยาลัยการกีฬา กำหนด แต่ไม่มีเงินสนับสนุนงานวิจัยและนวัตกรรม (เงินงบประมาณแผ่นดิน)</p>	<p>9. ควรเสริมแรงจูงใจเป็นพิเศษสำหรับผู้สร้างผลงานวิจัยดีเด่น โดยเฉพาะคณาจารย์ที่สามารถขอทุนสนับสนุนงานวิจัยจากงบประมาณแผ่นดิน และจากแหล่งทุนภายนอกทั้งในประเทศและต่างประเทศ</p>	<p>ยังไม่ได้ดำเนินการ เนื่องจากไม่มีคณาจารย์ที่ได้รับทุนสนับสนุนงานวิจัยจากงบประมาณแผ่นดิน และจากแหล่งทุนภายนอกทั้งในประเทศและต่างประเทศได้</p>	-

รายการ	ข้อเสนอแนะของคณะกรรมการประเมิน ปีการศึกษา 2563	การดำเนินงาน	ผลการดำเนินงาน ปีการศึกษา 2563
<p>10. แม้ว่าคณะจะมีการทบทวนแผนยุทธศาสตร์ พ.ศ.2561-2565 ประจำปีงบประมาณ 2562 แต่ยังไม่สอดคล้องกับการเปลี่ยนแปลงสภาพของการเป็นมหาวิทยาลัยการกีฬาแห่งชาติ ซึ่งควรเป็นแผนยุทธศาสตร์ฉบับใหม่ พ.ศ.2564-2568</p>	<p>10. ทีมผู้บริหารวิทยาเขตทุกคนและผู้ที่มีส่วนเกี่ยวข้องทุกภาคส่วนต้องมีส่วนร่วมจัดทำแผน ยุทธศาสตร์ฉบับใหม่ พ.ศ. 2564-2568 และ ประสานงานกับผู้บริหารส่วนกลางเพื่อใช้เป็นแผนในการดำเนินการที่สอดคล้องกัน</p>	<p>แผนยุทธศาสตร์คณะศิลปศาสตร์ ประจำปีงบประมาณ 2563 ประกอบด้วย 5 ประเด็นยุทธศาสตร์ 14 ตัวชี้วัด บรรลุเป้าหมาย 9 ตัวชี้วัด ไม่บรรลุเป้าหมาย 5 ตัวชี้วัด</p>	<p>รายงานผลการปฏิบัติงานตามแผนปฏิบัติราชการ คณะศิลปศาสตร์</p>
<p>มาตรฐานที่ 6 อัตลักษณ์ของนักศึกษาด้านกีฬา</p>			
<p>11. นักศึกษาเข้าร่วมการแข่งขันกีฬาระดับชาติหรือนานาชาติมีจำนวนต่ำกว่าเกณฑ์ที่มหาวิทยาลัยการกีฬาแห่งชาติกำหนด</p>	<p>11. ต้องดำเนินงานให้คณะมีส่วนร่วมกับสำนักงานกีฬา ในการดำเนินการตามอัตลักษณ์ ทั้งนี้อาจกำหนดให้แต่ละคณะส่งเสริมสนับสนุนนักศึกษาในชนิดของกีฬาที่เหมาะสมและสอดคล้องกับอัตลักษณ์ของชนิดกีฬาในวิทยาเขต</p>	<p>ปีการศึกษา 2563 คณะยังไม่มีส่วนร่วมกับสำนักงานกีฬา มีเพียงการรายงานข้อมูลผลงานของนักกีฬาที่เป็นนักศึกษาสังกัดคณะศิลปศาสตร์</p>	<p>แบบรายงานสรุปผลการเข้าร่วมการแข่งขันกีฬาของบุคลากรและนักศึกษา สังกัดมหาวิทยาลัยการกีฬาแห่งชาติ วิทยาเขต ปีการศึกษา 2563</p>

12. นโยบายการประกันคุณภาพการศึกษาภายในของคณะ

บุคลากรทุกคนต้องให้ความสำคัญและรับผิดชอบร่วมกัน เพื่อพัฒนาการจัดการศึกษาให้มีคุณภาพอย่างต่อเนื่อง โดยต้องปฏิบัติ ดังนี้

1. ถือปฏิบัติตามระบบการประกันคุณภาพการศึกษาภายใน ระดับอุดมศึกษาที่สอดคล้องกับกฎกระทรวงการประกันคุณภาพการศึกษา
2. ถือปฏิบัติตามคู่มือและปฏิทินการดำเนินงานการประกันคุณภาพการศึกษาภายในที่มีความเชื่อมโยงการดำเนินงานทั้งในระดับหลักสูตร คณะ วิทยาเขต และระดับมหาวิทยาลัย พร้อมถ่ายทอดไปยังบุคลากรทุกคนที่เกี่ยวข้อง
3. มีการส่งเสริมสนับสนุน และพัฒนาให้บุคลากรทุกคน ดำเนินงานประกันคุณภาพการศึกษาภายในให้เป็นไปตามนโยบาย แนวปฏิบัติ คู่มือและปฏิทินการดำเนินงานประกันคุณภาพการศึกษาภายในของมหาวิทยาลัย
4. มีการประเมินคุณภาพการศึกษาภายในทุกปีการศึกษา

13. ระบบและกลไกการประกันคุณภาพการศึกษาภายใน ระดับคณะ

1. ขั้นวางแผนการดำเนินงาน (Plan)

❶ กำหนดนโยบายการประกันคุณภาพการศึกษาภายใน

❷ แต่งตั้งผู้กำกับ ผู้รับผิดชอบตัวบ่งชี้ กำหนดเป้าหมายตัวบ่งชี้ และปฏิทิน/แผนการดำเนินงาน

2. ขั้นการดำเนินงาน (Do)

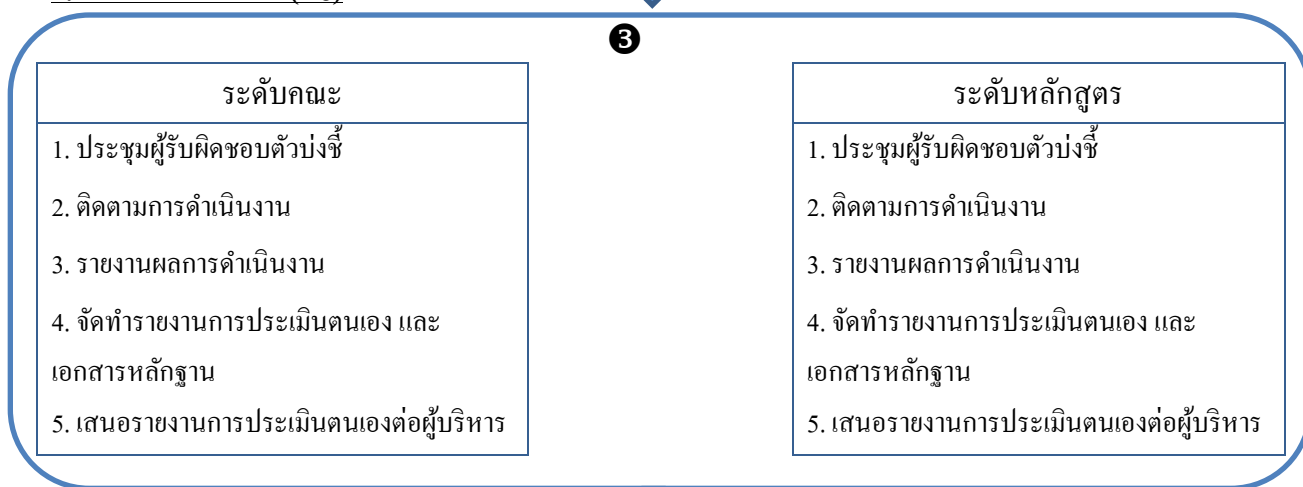

3. ขั้นการประเมินคุณภาพการศึกษาภายใน (Check)

❹ รับการประเมินตามที่มหาวิทยาลัยกำหนด

❺ เสนอผลการประเมินต่อผู้บริหาร

4. ขั้นการนำผลการประเมินไปปรับปรุงการดำเนินงาน (Act)

❻ จัดทำแผนพัฒนาคุณภาพจากผลการประเมิน

❼ เสนอผลการประเมินและแผนพัฒนาคุณภาพฯ ต่อกรรมการวิทยาเขตเพื่อพิจารณาและให้ข้อเสนอแนะ

❽ นำแผนพัฒนาคุณภาพการศึกษาและข้อเสนอแนะไปจัดทำแผนปฏิบัติประจำปี แผนยุทธศาสตร์

ส่วนที่ 2 ผลการดำเนินงาน

ตารางสรุปผลการดำเนินงาน 7 มาตรฐาน 26 ตัวบ่งชี้ ดังนี้

มาตรฐาน	ตัวบ่งชี้	เกณฑ์การประเมิน	ผลการประเมินตนเอง
1. ผลลัพธ์ผู้เรียน	1.1 คุณภาพบัณฑิตตามกรอบมาตรฐานคุณวุฒิ ระดับอุดมศึกษาแห่งชาติ	ค่าเฉลี่ยคะแนนผลการประเมิน คุณภาพบัณฑิตทุกหลักสูตรของ คณะ	ได้คะแนน 4.39 คะแนน
	1.2 บัณฑิตปริญญาตรีที่ทำงาน ทำร่วมกับผลงานของนักศึกษาและผู้สำเร็จการศึกษาในระดับปริญญาโทที่ได้รับการตีพิมพ์หรือเผยแพร่	ค่าเฉลี่ยของคะแนนที่ได้จากการแปลงค่าร้อยละของบัณฑิตปริญญาตรีที่ทำงานทำหรือประกอบอาชีพอิสระภายใน 1 ปี ทุกหลักสูตรของคณะรวมกับค่าเฉลี่ยของคะแนนที่ได้จากการแปลงค่าร้อยละของผลรวมถ่วงน้ำหนักของผลงานที่ตีพิมพ์หรือเผยแพร่ต่อผู้สำเร็จการศึกษาระดับปริญญาโททุกหลักสูตรของคณะ (กรณีมีหลักสูตรปริญญาโท)	ได้คะแนน 3.68 คะแนน
	1.3 นักศึกษาชั้นปีสุดท้ายที่เป็นผู้สร้างหรือผู้ร่วมสร้างสรรค์นวัตกรรม	โดยการแปลงค่าร้อยละของจำนวนนักศึกษาชั้นปีสุดท้ายที่เป็นผู้สร้างหรือผู้ร่วมสร้างสรรค์นวัตกรรม เป็นคะแนนระหว่าง 0-5 กำหนดให้เป็นคะแนนเต็ม 5 = ร้อยละ 80 ขึ้นไป	ได้คะแนน 0 คะแนน
	1.4 นักศึกษาชั้นปีสุดท้ายที่สอบผ่านภาษาอังกฤษตามเกณฑ์ที่กำหนด	โดยการแปลงค่าร้อยละของจำนวนนักศึกษาชั้นปีสุดท้ายที่สอบผ่านภาษาอังกฤษตามเกณฑ์ที่กำหนด เป็นคะแนนระหว่าง 0-5 กำหนดให้เป็นคะแนนเต็ม 5 = ร้อยละ 50 ขึ้นไป	ได้คะแนน 1.94 คะแนน
2. ผลลัพธ์การวิจัยและนวัตกรรม	2.1 ผลงานทางวิชาการของอาจารย์ประจำคณะ	โดยการแปลงค่าร้อยละของผลรวมถ่วงน้ำหนักของผลงานทางวิชาการของอาจารย์ประจำคณะ เป็นคะแนนระหว่าง 0-5 กำหนดให้เป็นคะแนนเต็ม 5 = ร้อยละ 20	ได้คะแนน 2.67 คะแนน
	2.2 ผลงานวิจัยที่นำไปใช้ประโยชน์ของอาจารย์ประจำคณะ	โดยการแปลงค่าร้อยละของจำนวนผลงานวิจัยที่นำไปใช้ประโยชน์ของอาจารย์ประจำคณะ เป็นคะแนนระหว่าง 0 - 5 กำหนดให้เป็นคะแนนเต็ม 5 = ร้อยละ 50 ขึ้นไป	ได้คะแนน 5.00 คะแนน

มาตรฐาน	ตัวบ่งชี้	เกณฑ์การประเมิน	ผลการประเมินตนเอง
3. ผลลัพธ์การบริการ วิชาการ	3.1 ผู้รับบริการทางวิชาการ	โดยการแปลงค่าร้อยละของจำนวนผู้รับบริการทางวิชาการหรือใช้อาคารสถานที่ทั้งหมดของคณะเป็นคะแนนระหว่าง 0 - 5 กำหนดให้เป็นคะแนนเต็ม 5 = ร้อยละ 90 ขึ้นไป	ได้คะแนน 3.02 คะแนน
4. ผลลัพธ์ ศิลปวัฒนธรรม และความเป็นไทย ด้านการเล่น พื้นบ้านและกีฬา ไทย	4.1 การละเล่นพื้นบ้านและกีฬาไทยที่ได้รับการฟื้นฟูอนุรักษ์ เผยแพร่ หรือวิจัย	โดยการแปลงค่าร้อยละของจำนวนกิจกรรมการละเล่นพื้นบ้านและกีฬาไทยทั้งหมดของคณะเป็นคะแนนระหว่าง 0 - 5 กำหนดให้เป็นคะแนนเต็ม 5 = ร้อยละ 100 ขึ้นไป	ได้คะแนน 2.50 คะแนน
5. การบริหาร จัดการ	5.1 การพัฒนาผู้เรียนแบบบูรณาการ	เกณฑ์มาตรฐาน 6 ข้อ	ได้ 6 ข้อ 5.00 คะแนน
		โปรดใส่ <input checked="" type="checkbox"/> ในข้อที่ทำได้	
		① ② ③ ④ ⑤ ⑥ ✓ ✓ ✓ ✓ ✓ ✓	
	5.2 กิจกรรมนักศึกษาในระดับปริญญาตรี	เกณฑ์มาตรฐาน 6 ข้อ	ได้ 6 ข้อ 5.00 คะแนน
		โปรดใส่ <input checked="" type="checkbox"/> ในข้อที่ทำได้	
		① ② ③ ④ ⑤ ⑥ ✓ ✓ ✓ ✓ ✓ ✓	
	5.3 การบริหารงานวิจัยและนวัตกรรม	เกณฑ์มาตรฐาน 6 ข้อ	ได้ 6 ข้อ 5.00 คะแนน
โปรดใส่ <input checked="" type="checkbox"/> ในข้อที่ทำได้			
① ② ③ ④ ⑤ ⑥ ✓ ✓ ✓ ✓ ✓ ✓			
5.4 เงินสนับสนุนงานวิจัยและนวัตกรรม (เงินรายได้)	โดยการแปลงจำนวนเงินต่อจำนวนอาจารย์ประจำคณะเป็นคะแนนระหว่าง 0-5 กำหนดให้เป็นคะแนนเต็ม 5 = 12,500 บาทขึ้นไปต่อคน	ได้คะแนน 3.20 คะแนน	
5.5 เงินสนับสนุนงานวิจัยและนวัตกรรม (เงินงบประมาณแผ่นดิน)	โดยการแปลงจำนวนเงินต่อจำนวนอาจารย์ประจำคณะเป็นคะแนนระหว่าง 0-5 กำหนดให้เป็นคะแนนเต็ม 5 = 25,00 บาทขึ้นไปต่อคน	ได้คะแนน 0 คะแนน	
5.6 การบริหารงานบริการวิชาการแก่สังคม	เกณฑ์มาตรฐาน 6 ข้อ	ได้.....ข้อคะแนน ประเมินปี 2564	
	โปรดใส่ <input checked="" type="checkbox"/> ในข้อที่ทำได้		
5.7 การบริหารงาน	เกณฑ์มาตรฐาน 6 ข้อ	ได้ 6 ข้อ 5.00 คะแนน	

มาตรฐาน	ตัวบ่งชี้	เกณฑ์การประเมิน	ผลการประเมินตนเอง
	ศิลปวัฒนธรรมและความเป็นไทย ด้านการละเล่นพื้นบ้านและกีฬาไทย	โปรดใส่ <input checked="" type="checkbox"/> ในข้อที่ทำได้ ① ② ③ ④ ⑤ ⑥ ✓ ✓ ✓ ✓ ✓ ✓	
	5.8 อาจารย์ประจำคณะที่มีคุณวุฒิปริญญาเอก	โดยการแปลงค่าร้อยละของจำนวนอาจารย์ประจำคณะที่มีคุณวุฒิปริญญาเอก เป็นคะแนนระหว่าง 0-5 กำหนดให้เป็นคะแนนเต็ม 5 = ร้อยละ 40 ขึ้นไป	ได้คะแนน 4.03 คะแนน
	5.9 อาจารย์ประจำคณะที่ดำรงตำแหน่งทางวิชาการ	โดยการแปลงค่าร้อยละของจำนวนอาจารย์ประจำวิทยาเขตที่ดำรงตำแหน่งทางวิชาการ เป็นคะแนนระหว่าง 0-5 กำหนดให้เป็นคะแนนเต็ม 5 = ร้อยละ 60 ขึ้นไป	ได้คะแนน 4.30 คะแนน
	5.10 การบริหารของคณะเพื่อสนับสนุนการดำเนินงานตามพันธกิจ	เกณฑ์มาตรฐาน 5 ข้อ โปรดใส่ <input checked="" type="checkbox"/> ในข้อที่ทำได้ ① ② ③ ④ ⑤ ✓ ✓ ✓ ✓ ✓	ได้ 5 ข้อ 5.00 คะแนน
	5.11 ผลการประเมินหลักสูตรของคณะ	ค่าเฉลี่ยของคะแนนผลการประเมินหลักสูตรทุกหลักสูตรของคณะ	ได้คะแนน 3.47 คะแนน
	5.12 การบริหารการประกันคุณภาพการศึกษาภายใน	เกณฑ์มาตรฐาน 6 ข้อ โปรดใส่ <input checked="" type="checkbox"/> ในข้อที่ทำได้ ① ② ③ ④ ⑤ ⑥ ✓ ✓ ✓ ✓ ✓ ✓	ได้ 6 ข้อ 5.00 คะแนน
6. อัตลักษณ์ของนักศึกษาด้านกีฬา	6.1 การเข้าร่วมการแข่งขันกีฬาระดับชาติหรือนานาชาติของนักศึกษา	โดยการแปลงค่าร้อยละของจำนวนนักศึกษาที่ได้รับรางวัลจากการเข้าร่วมการแข่งขันกีฬาระดับชาติหรือนานาชาติ เป็นคะแนนระหว่าง 0-5 กำหนดให้เป็นคะแนนเต็ม 5 = ร้อยละ 20 ขึ้นไป	ปีการศึกษา 2563 ยกเว้นไม่ประเมิน
คะแนนผลการประเมินตนเองระดับคณะ			3.59 คะแนน

มาตรฐานที่ 1 ผลลัพธ์ผู้เรียน

ตัวบ่งชี้ที่ 1.1 คุณภาพบัณฑิตตามกรอบมาตรฐานคุณวุฒิระดับอุดมศึกษาแห่งชาติ

ชนิดตัวบ่งชี้ ผลลัพธ์

ปีการเก็บข้อมูล ปีการศึกษา

ผู้รับผิดชอบ	ชื่อ-สกุล	E-mail	หมายเลขโทรศัพท์
ผู้กำกับติดตาม	ผศ.ดร.ยุราวดี เนื่องโนราช	Dr.Jyura@gmail.com	085-7492345
ผู้เก็บรวบรวมข้อมูล	ผศ.ดร.อุระวี คำพิชิต	Urawee1717@hotmail.com	081-3807569

เกณฑ์การประเมิน

ค่าเฉลี่ยของคะแนนผลการประเมินบัณฑิตทุกหลักสูตรของคณะ

สูตรการคำนวณ

คะแนนที่ได้ =

$$\frac{\text{ผลรวมค่าเฉลี่ยของคะแนนผลการประเมินบัณฑิตทุกหลักสูตรของคณะ}}{\text{จำนวนหลักสูตรทั้งหมดของคณะ}}$$

หมายเหตุ

การรายงานข้อมูล ให้รายงานจากผลการประเมินระดับหลักสูตร ตัวบ่งชี้ที่ 2.1 คุณภาพบัณฑิตตามกรอบมาตรฐานคุณวุฒิระดับอุดมศึกษาแห่งชาติ

ผลการดำเนินงาน

ลำดับที่	หลักสูตร	ค่าเฉลี่ยของคะแนนผลการประเมินบัณฑิต
1	บริหารจัดการกีฬา	4.39
ผลรวมของค่าเฉลี่ย		① 4.39
คะแนนที่ได้		② = ① / จำนวนหลักสูตรทั้งหมดของคณะ 4.39/1 = 4.39

ผลการประเมินตนเอง

เป้าหมาย	ผลการดำเนินงาน	คะแนนการประเมินตนเอง	การบรรลุเป้าหมาย
4.00	4.39	4.39	✓

รายการเอกสารอ้างอิง

รหัสเอกสาร	ชื่อเอกสาร
1.1-คณะ-1-(MKM-art)	แบบรายงานสรุปผลการประเมินคุณภาพบัณฑิตตามกรอบมาตรฐานคุณวุฒิระดับอุดมศึกษาแห่งชาติ หลักสูตร/สาขาการจัดการกีฬา คณะศิลปศาสตร์
1.1-คณะ-2-(MKM-art)	บัญชีผู้สำเร็จการศึกษา ปีการศึกษา 2562
1.1-คณะ-3-(MKM-art)	รายงานผลการประเมินคุณภาพภายในระดับหลักสูตร ปีการศึกษา 2563 (หน้า4)

ตัวบ่งชี้ที่ 1.2 บัณฑิตปริญญาตรีที่ได้งานทำร่วมกับผลงานของนักศึกษาและผู้สำเร็จการศึกษาในระดับปริญญาโทที่ได้รับการตีพิมพ์หรือเผยแพร่

ชนิดตัวบ่งชี้ ผลลัพธ์

ปีการเก็บข้อมูล ปีการศึกษา

ผู้รับผิดชอบ	ชื่อ-สกุล	E-mail	หมายเลขโทรศัพท์
ผู้กำกับติดตาม	ผศ.ดร.ยुरาวดี เนื่องโนราช	Dr.Jyura@gmail.com	085-7492345
ผู้เก็บรวบรวมข้อมูล	ผศ.ดร.อุระวี คำพิชิต	Urawee1717@hotmail.com	081-3807569

เกณฑ์การประเมิน

ค่าเฉลี่ยของคะแนนที่ได้จากการแปลงค่าร้อยละของบัณฑิตปริญญาตรีที่ได้งานทำหรือประกอบอาชีพอิสระภายใน 1 ปีทุกหลักสูตรของคณะรวมกับค่าเฉลี่ยของคะแนนที่ได้จากแปลงค่าร้อยละของผลรวมถ่วงน้ำหนักของผลงานที่ตีพิมพ์หรือเผยแพร่ต่อผู้สำเร็จการศึกษาระดับปริญญาโททุกหลักสูตรของคณะ (กรณีมีหลักสูตรปริญญาโท)

สูตรการคำนวณ

กรณีที่ 1 เปิดสอนเฉพาะระดับปริญญาตรี

คะแนนที่ได้ = ค่าเฉลี่ยของคะแนนที่ได้จากการแปลงค่าร้อยละของบัณฑิตปริญญาตรีที่ได้งานทำหรือประกอบอาชีพอิสระภายใน 1 ปีทุกหลักสูตรของคณะ

กรณีที่ 2 เปิดสอนในระดับปริญญาตรีและปริญญาโท

คะแนนที่ได้ =	ค่าเฉลี่ยของคะแนนที่ได้จากการแปลงค่าร้อยละของบัณฑิตปริญญาตรีที่ได้งานทำหรือประกอบอาชีพอิสระภายใน 1 ปีทุกหลักสูตรของคณะ	+	ค่าเฉลี่ยของคะแนนที่ได้จากแปลงค่าร้อยละของผลรวมถ่วงน้ำหนักของผลงานที่ตีพิมพ์หรือเผยแพร่ต่อผู้สำเร็จการศึกษาระดับปริญญาโททุกหลักสูตรของคณะ
	2		

ประเด็นที่ 1 (ปริญญาตรี) บัณฑิตปริญญาตรีที่ได้งานทำหรือประกอบอาชีพอิสระภายใน 1 ปี

เกณฑ์การประเมิน

ค่าเฉลี่ยของคะแนนที่ได้จากการแปลงค่าร้อยละของบัณฑิตปริญญาตรีที่ได้งานทำหรือประกอบอาชีพอิสระภายใน 1 ปีทุกหลักสูตรของคณะ

สูตรการคำนวณ

คะแนนที่ได้ =

$$\frac{\text{ผลรวมของคะแนนที่ได้จากการแปลงค่าร้อยละของบัณฑิตปริญญาตรี
ที่ได้งานทำหรือประกอบอาชีพอิสระภายใน 1 ปี}}{\text{ทุกหลักสูตรของคณะ}} \\ \text{จำนวนหลักสูตรทั้งหมดของคณะ}$$

ผลการดำเนินงาน

ประเด็นที่ 1 (ปริญญาตรี) บัณฑิตปริญญาตรีที่ได้งานทำหรือประกอบอาชีพอิสระภายใน 1 ปี

ลำดับที่	หลักสูตร	คะแนนที่ได้จากการแปลงค่าร้อยละของบัณฑิตฯ
1	บริหารจัดการกีฬา	3.68
ผลรวมของคะแนน		① 3.68

ผลการประเมินตนเอง

เป้าหมาย	ผลการดำเนินงาน	คะแนนการประเมินตนเอง	การบรรลุเป้าหมาย
3.51	3.68	3.68	✓

รายการเอกสารอ้างอิง

รหัสเอกสาร	ชื่อเอกสาร
1.2-คณะ-1-(MKM-art)	รายงานภาวะการมีงานทำของบัณฑิต ที่สำเร็จการศึกษา ปีการศึกษา 2562 หลักสูตร/สาขา การจัดการกีฬา คณะศิลปศาสตร์
1.1-คณะ-2-(MKM-art)	บัญชีผู้สำเร็จการศึกษา ปีการศึกษา 2562
1.1-คณะ-3-(MKM-art)	รายงานผลการประเมินคุณภาพภายในระดับหลักสูตร ปีการศึกษา 2563 (หน้า4)

ตัวบ่งชี้ที่ 1.3 นักศึกษาชั้นปีสุดท้ายที่ เป็นผู้สร้างหรือผู้ร่วมสร้างสรรค์นวัตกรรม
ชนิดตัวบ่งชี้ ผลลัพธ์
ปีการเก็บข้อมูล ปีการศึกษา

ผู้รับผิดชอบ	ชื่อ-สกุล	E-mail	หมายเลขโทรศัพท์
ผู้กำกับติดตาม	ผศ.ดร.ยुरาวดี เนื่องโนราช	Dr.Jyura@gmail.com	085-7492345
ผู้เก็บรวบรวมข้อมูล	ผศ.ดร.ยुरาวดี เนื่องโนราช	Dr.Jyura@gmail.com	085-7492345

เกณฑ์การประเมิน

โดยการแปลงค่าร้อยละของจำนวนนักศึกษาชั้นปีสุดท้ายที่ เป็นผู้สร้างหรือผู้ร่วมสร้างสรรค์นวัตกรรม เป็นคะแนนระหว่าง 0-5 กำหนดให้เป็นคะแนนเต็ม 5 = ร้อยละ 80 ขึ้นไป

สูตรการคำนวณ

1. คำนวณค่าร้อยละของจำนวนนักศึกษาชั้นปีสุดท้ายที่ เป็นผู้สร้างหรือผู้ร่วมสร้างสรรค์นวัตกรรมทุกหลักสูตรของคณะ

$$\frac{\text{จำนวนนักศึกษาชั้นปีสุดท้ายที่ เป็นผู้สร้างหรือผู้ร่วมสร้างสรรค์นวัตกรรมทุกหลักสูตรของคณะ}}{\text{จำนวนนักศึกษาชั้นปีสุดท้ายทั้งหมดของคณะ}} \times 100$$

2. แปลงค่าร้อยละที่คำนวณได้ในข้อ 1 เทียบกับคะแนนเต็ม 5

$$\text{คะแนนที่ได้} = \frac{\text{ร้อยละของจำนวนนักศึกษาชั้นปีสุดท้ายที่ เป็นผู้สร้างหรือผู้ร่วมสร้างสรรค์นวัตกรรมทุกหลักสูตรของคณะ}}{80} \times 5$$

หมายเหตุ:

1. นักศึกษาชั้นปีสุดท้ายที่ เป็นผู้สร้างหรือผู้ร่วมสร้างสรรค์นวัตกรรมให้ใช้ข้อมูลการเข้าร่วมโครงการหรือกิจกรรมในการเป็นผู้สร้างหรือผู้ร่วมสร้างสรรค์นวัตกรรมโดยให้เก็บข้อมูลย้อนหลังตั้งแต่ชั้นปีที่ 1 จนถึงวันที่สำเร็จการศึกษา ของปีการศึกษาที่รับการประเมิน

2. จำนวนนักศึกษาชั้นปีสุดท้ายให้นับเฉพาะนักศึกษาที่ลงทะเบียนเรียนในภาคต้นของปีการศึกษาที่รับการประเมิน โดยไม่นับนักศึกษาตกค้าง เช่น การประเมินคุณภาพการศึกษาภายใน จากการจัดการศึกษา ปีการศึกษา 2563

- นักศึกษาชั้นปีสุดท้ายของคณะศิลปศาสตร์ คือ นักศึกษาชั้นปีที่ 4 ซึ่งตรงกับรหัส 60

ผลการดำเนินงาน

ที่	รายการ	ผลการดำเนินงาน	หน่วยวัด
1	จำนวนนักศึกษาชั้นปีสุดท้ายทั้งหมดของคณะ ไม่รวมนักศึกษาตกค้าง ①	31	คน
2	จำนวนนักศึกษาชั้นปีสุดท้ายที่ เป็นผู้สร้างหรือผู้ร่วมสร้างสรรค์นวัตกรรม หลักสูตรบริหารธุรกิจบัณฑิต ②	0	คน
3	รวมจำนวนนักศึกษาชั้นปีสุดท้ายที่ เป็นผู้สร้างหรือผู้ร่วมสร้างสรรค์นวัตกรรม ทุกหลักสูตรของคณะ ③ = ②	0	คน
4	ร้อยละของของนักศึกษาชั้นปีสุดท้ายที่ เป็นผู้สร้างหรือผู้ร่วมสร้างสรรค์นวัตกรรมทุกหลักสูตรของคณะ ④ = ③/①*100	0	ร้อยละ
5	คะแนนที่ได้ = ④*5/80 ⑤	0	คะแนน

ผลการประเมินตนเอง

เป้าหมาย	ผลการดำเนินงาน	คะแนนการประเมินตนเอง	การบรรลุเป้าหมาย
ร้อยละ 50	0	0	x

รายการเอกสารอ้างอิง

รหัสเอกสาร	ชื่อเอกสาร
-	-

ตัวบ่งชี้ที่ 1.4 นักศึกษาชั้นปีสุดท้ายที่สอบผ่านภาษาอังกฤษตามเกณฑ์ที่กำหนด
 ชนิดตัวบ่งชี้ ผลลัพธ์
 ปีการเก็บข้อมูล ปีการศึกษา

ผู้รับผิดชอบ	ชื่อ-สกุล	E-mail	หมายเลขโทรศัพท์
ผู้กำกับติดตาม	ผศ.ดร.ยุราวดี เนื่องโนราช	Dr.Jyura@gmail.com	085-7492345
ผู้เก็บรวบรวมข้อมูล	ผศ.ดร.ประวิทย์ หวานขม	Whankhom04@gmail.com	089-7106418

เกณฑ์การประเมิน

โดยการแปลงค่าร้อยละของจำนวนนักศึกษาชั้นปีสุดท้ายที่สอบผ่านภาษาอังกฤษตามเกณฑ์ที่กำหนด เป็นคะแนนระหว่าง 0-5 กำหนดให้เป็นคะแนนเต็ม 5 = ร้อยละ 50

สูตรการคำนวณ

1. คำนวณค่าร้อยละของจำนวนนักศึกษาชั้นปีสุดท้ายที่สอบผ่านภาษาอังกฤษตามเกณฑ์ที่กำหนดทุกหลักสูตรของคณะ

$$\frac{\text{จำนวนนักศึกษาชั้นปีสุดท้ายที่สอบผ่านภาษาอังกฤษตามเกณฑ์ที่กำหนดทุกหลักสูตรของคณะ}}{\text{จำนวนนักศึกษาชั้นปีสุดท้ายทั้งหมดของคณะ}} \times 100$$

2. แปลงค่าร้อยละที่คำนวณได้ในข้อ 1 เทียบกับคะแนนเต็ม 5

$$\text{คะแนนที่ได้} = \frac{\text{ร้อยละของจำนวนนักศึกษาชั้นปีสุดท้ายที่สอบผ่านภาษาอังกฤษตามเกณฑ์ที่กำหนดทุกหลักสูตรของคณะ}}{50} \times 5$$

ผลการดำเนินงาน

ที่	รายการ	ผลการดำเนินงาน	หน่วยวัด
1	จำนวนนักศึกษาชั้นปีสุดท้ายทั้งหมดของคณะ ไม่รวมนักศึกษาตกค้าง ❶	31	คน
2	จำนวนนักศึกษาชั้นปีสุดท้ายที่สอบผ่านภาษาอังกฤษตามเกณฑ์ที่กำหนดหลักสูตร บริหารธุรกิจบัณฑิต ❷	6	คน
3	จำนวนนักศึกษาชั้นปีสุดท้ายที่สอบผ่านภาษาอังกฤษตามเกณฑ์ที่กำหนดหลักสูตร..... ❸	-	คน
4	จำนวนนักศึกษาชั้นปีสุดท้ายที่สอบผ่านภาษาอังกฤษตามเกณฑ์ที่กำหนดทุกหลักสูตรของคณะ ❹ = ❷ + ❸	6	คน
5	ร้อยละของของนักศึกษาชั้นปีสุดท้ายที่ที่สอบผ่านภาษาอังกฤษ	19.35	ร้อยละ

ที่	รายการ	ผลการดำเนินงาน	หน่วยวัด
	ตามเกณฑ์ที่กำหนดทุกหลักสูตรของคณะ $5 = 4/1 * 100$		
6	คะแนนที่ได้ = $5 * 5/50$	1.94	คะแนน

ผลการประเมินตนเอง

เป้าหมาย	ผลการดำเนินงาน	คะแนนการประเมินตนเอง	การบรรลุเป้าหมาย
3.00	1.94	1.94	x

รายการเอกสารอ้างอิง

รหัสเอกสาร	ชื่อเอกสาร
1.4-คณะ-1-(MKM-art)	ประกาศมหาวิทยาลัยการกีฬาแห่งชาติ เรื่อง ผลการสอบวัดความรู้ความสามารถทางภาษาอังกฤษ TNSU English Test ระดับปริญญาตรี ปีการศึกษา 2563 ครั้งที่ 1/2564
1.4-คณะ-2-(MKM-art)	แบบสรุปผลการสอบภาษาอังกฤษตามเกณฑ์ที่กำหนดทุกหลักสูตรของคณะ

มาตรฐานที่ 2 ผลลัพธ์การวิจัยและนวัตกรรม

ตัวบ่งชี้ 2.1 ผลงานทางวิชาการของอาจารย์ประจำคณะ

ชนิดตัวบ่งชี้ ผลลัพธ์

ปีการเก็บข้อมูล ปีงบประมาณ

ผู้รับผิดชอบ	ชื่อ-สกุล	E-mail	หมายเลขโทรศัพท์
ผู้กำกับติดตาม	ผศ.ดร.ยุราวดี เนื่องโนราช	Dr.Jyura@gmail.com	085-7492345
ผู้เก็บรวบรวมข้อมูล	ผศ.ดร.อุระวี คำพิชิต	Urawee1717@hotmail.com	081-3807569

เกณฑ์การประเมิน

โดยการแปลงค่าร้อยละของผลรวมถ่วงน้ำหนักของผลงานทางวิชาการของอาจารย์ประจำคณะ เป็นคะแนนระหว่าง 0-5 เกณฑ์แบ่งกลุ่มตามสาขาวิชา ดังนี้

เกณฑ์เฉพาะกลุ่ม ค2 (สถาบันเฉพาะทางที่เน้นระดับปริญญาตรี)

กลุ่มสาขาวิชาวิทยาศาสตร์สุขภาพ (คณะวิทยาศาสตร์การกีฬาและสุขภาพ)

ร้อยละของผลรวมถ่วงน้ำหนักของผลงานทางวิชาการของอาจารย์ประจำคณะที่กำหนดไว้เป็น คะแนนเต็ม 5 = ร้อยละ 30 ขึ้นไป

กลุ่มสาขาวิชามนุษยศาสตร์และสังคมศาสตร์ (คณะศึกษาศาสตร์และคณะศิลปศาสตร์)

ร้อยละของผลรวมถ่วงน้ำหนักของผลงานทางวิชาการของอาจารย์ประจำคณะที่กำหนดไว้เป็น คะแนนเต็ม 5 = ร้อยละ 20 ขึ้นไป

สูตรการคำนวณ

2. คณะศึกษาศาสตร์และคณะศิลปศาสตร์

2.1 คำนวณค่าร้อยละของผลรวมถ่วงน้ำหนักของผลงานทางวิชาการของอาจารย์ประจำคณะ

$$\frac{\text{ผลรวมถ่วงน้ำหนักของผลงานทางวิชาการของอาจารย์ประจำคณะ}}{\text{จำนวนอาจารย์ประจำทั้งหมดของคณะ}} \times 100$$

2.2.แปลงค่าร้อยละที่คำนวณได้ในข้อ 1 เทียบกับคะแนนเต็ม 5

$$\text{คะแนนที่ได้} = \frac{\text{ร้อยละของผลรวมถ่วงน้ำหนักของผลงานทางวิชาการของอาจารย์ประจำคณะ}}{20} \times 5$$

หมายเหตุ

1. ผลงานทางวิชาการ หมายถึง งานวิจัย ผลงานทางวิชาการในลักษณะอื่นผลงานวิชาการรับใช้สังคม ตำรา หนังสือ และบทความทางวิชาการ
2. ผลงานทางวิชาการต้องไม่เป็นส่วนหนึ่งของการศึกษาเพื่อรับปริญญา หรือเพื่อสำเร็จการศึกษา
3. จำนวนอาจารย์ประจำทั้งหมดของคณะให้นับตามปีการศึกษาที่ปฏิบัติงานจริง ไม่รวมผู้ลาศึกษาต่อเต็มเวลา โดยใช้ข้อมูล ณ วันที่ 30 กันยายน ของปีที่รับการประเมิน กรณีที่มีอาจารย์บรรจุใหม่ในปีที่ประเมินให้คำนวณตามเกณฑ์อาจารย์ประจำ
4. อาจารย์ประจำหนึ่งคนสามารถมีผลงานทางวิชาการได้มากกว่าหนึ่งรายการ

ผลการดำเนินงาน

ตารางที่ 2.1-1 ผลรวมถ่วงน้ำหนักของผลงานทางวิชาการของอาจารย์ประจำคณะ

ที่	ระดับคุณภาพของผลงานวิชาการ	ค่าน้ำหนัก	ผลการดำเนินงาน	
			จำนวนเรื่อง/ชิ้นงาน	ผลถ่วงน้ำหนัก
1	บทความวิจัยหรือบทความวิชาการฉบับสมบูรณ์ที่ตีพิมพ์ในรายงานสืบเนื่องจากการประชุมวิชาการระดับชาติ	0.20	-	-
2	บทความวิจัยหรือบทความวิชาการฉบับสมบูรณ์ที่ตีพิมพ์ในรายงานสืบเนื่องจากการประชุมวิชาการระดับนานาชาติ หรือในวารสารทางวิชาการระดับชาติที่ไม่อยู่ในฐานข้อมูล ตามประกาศ ก.พ.อ. หรือระเบียบคณะกรรมการการอุดมศึกษาว่าด้วย หลักเกณฑ์การพิจารณาวารสารทางวิชาการสำหรับการเผยแพร่ผลงานทางวิชาการ แต่สถาบันนำเสนอสถาบันอนุมัติและจัดทำเป็นประกาศให้ทราบเป็นการทั่วไป และแจ้งให้ กพอ./กกอ.ทราบภายใน 30 วันนับแต่วันที่ออกประกาศ	0.40	-	-
3	ผลงานที่ได้รับการจดอนุสิทธิบัตร	0.40	-	-
4	บทความวิจัยหรือบทความวิชาการฉบับสมบูรณ์ที่ตีพิมพ์ในวารสารทางวิชาการที่ปรากฏในฐานข้อมูล TCI กลุ่มที่ 2	0.60	1	0.6
5	บทความวิจัยหรือบทความวิชาการฉบับสมบูรณ์ที่ตีพิมพ์ในวารสารทางวิชาการระดับนานาชาติที่ไม่อยู่ในฐานข้อมูล ตามประกาศ ก.พ.อ. หรือระเบียบคณะกรรมการการอุดมศึกษาว่าด้วย หลักเกณฑ์การพิจารณาวารสารทางวิชาการสำหรับการเผยแพร่ผลงานทางวิชาการ พ.ศ.2556 แต่สถาบันนำเสนอสถาบันอนุมัติและจัดทำเป็นประกาศให้ทราบเป็นการทั่วไป และแจ้งให้ กพอ./กกอ.ทราบภายใน 30 วันนับแต่วันที่ออกประกาศ (ซึ่งไม่อยู่ใน Beall's list) หรือตีพิมพ์ในวารสารวิชาการที่ปรากฏในฐานข้อมูล TCI กลุ่มที่ 1	0.80	-	-
6	บทความวิจัยหรือบทความวิชาการฉบับสมบูรณ์ที่ตีพิมพ์ในวารสารทางวิชาการระดับนานาชาติที่ปรากฏในฐานข้อมูลระดับนานาชาติตามประกาศ ก.พ.อ. หรือระเบียบคณะกรรมการการอุดมศึกษา ว่าด้วยหลักเกณฑ์การพิจารณาวารสารทางวิชาการสำหรับการเผยแพร่ผลงานทางวิชาการ พ.ศ.2556	1.00	-	-

ที่	ระดับคุณภาพของผลงานวิชาการ	ค่าน้ำหนัก	ผลการดำเนินงาน	
			จำนวนเรื่อง/ชิ้นงาน	ผลถ่วงน้ำหนัก
7	ผลงานได้รับการจดสิทธิบัตร	1.00	-	-
8	ผลงานวิชาการรับใช้สังคมที่ได้รับการประเมินผ่านเกณฑ์การขอตำแหน่งทางวิชาการแล้ว	1.00	-	-
9	ผลงานวิจัยที่หน่วยงานหรือองค์กรระดับชาติว่าจ้างให้ดำเนินการ	1.00	-	-
10	ผลงานค้นพบพันธุ์พืช พันธุ์สัตว์ ที่ค้นพบใหม่และได้รับการจดทะเบียน	1.00	-	-
11	ตำราหรือหนังสือหรืองานแปลที่ได้รับการประเมินผ่านเกณฑ์การขอตำแหน่งทางวิชาการแล้ว	1.00	1	1
12	ตำราหรือหนังสือหรืองานแปลที่ผ่านการพิจารณาตามหลักเกณฑ์การประเมินตำแหน่งทางวิชาการ แต่ไม่ได้นำมาขอรับการประเมินตำแหน่งทางวิชาการ	1.00	-	-
รวม			❶ 2	❷ 1.60

ตารางที่ 2.1-2 ผลงานวิชาการของอาจารย์ประจำคณะ

ที่	ข้อมูลพื้นฐาน	ผลการดำเนินงาน	
		จำนวนเรื่อง/ชิ้นงาน	ผลถ่วงน้ำหนัก
1	ผลงานทางวิชาการและผลรวมถ่วงน้ำหนักของผลงานทางวิชาการของอาจารย์ประจำคณะทั้งหมด	❶ 2	❷ 1.60
2	จำนวนอาจารย์ประจำคณะทั้งหมด	❸ 15	
3	ร้อยละของผลรวมถ่วงน้ำหนักของผลงานทางวิชาการของอาจารย์ประจำคณะ $\text{❷} \times 100 / \text{❸} = \text{❹}$	10.67	
4	คะแนนที่ได้ = $\text{❹} * 5 / \text{ร้อยละ } 20$	2.67	

ผลการประเมินตนเอง:

เป้าหมาย	ผลการดำเนินงาน	คะแนนการประเมินตนเอง	การบรรลุเป้าหมาย
20	10.67	2.67	x

รายการเอกสารอ้างอิง

รหัสเอกสาร	ชื่อเอกสาร
2.1-คณะ-1-(MKM-art)	ตำราหรือหนังสือหรืองานแปลที่ได้รับการประเมินผ่านเกณฑ์การขอตำแหน่งทางวิชาการแล้ว (ผศ.ดร.อุระวี คำพิชิต)
2.1-คณะ-2-(MKM-art)	คำสั่งแต่งตั้งให้ข้าราชการครูและบุคลากรทางการศึกษา ดำรงตำแหน่ง ผู้ช่วยศาสตราจารย์ (ผศ.ดร.อุระวี คำพิชิต)
2.1-คณะ-3-(MKM-art)	บทความวิจัยหรือบทความวิชาการฉบับสมบูรณ์ที่ตีพิมพ์ในวารสารทางวิชาการที่ปรากฏในฐานข้อมูล TCI กลุ่มที่ 2 (อาจารย์อภิญญา ศรีมหาพรหม)

ตัวบ่งชี้ 2.2 ผลงานวิจัยที่นำไปใช้ประโยชน์ของอาจารย์ประจำคณะ

ชนิดตัวบ่งชี้ ผลลัพธ์

ปีการเก็บข้อมูล ปีงบประมาณ

ผู้รับผิดชอบ	ชื่อ-สกุล	E-mail	หมายเลขโทรศัพท์
ผู้กำกับติดตาม	ผศ.ดร.ยुरาวดี เนื่องโนราช	Dr.Jyura@gmail.com	085-7492345
ผู้เก็บรวบรวมข้อมูล	ผศ.ดร.อุระวี คำพิชิต	Urawee1717@hotmail.com	081-3807569

เกณฑ์การประเมิน

โดยการแปลงค่าร้อยละของจำนวนผลงานวิจัยที่นำไปใช้ประโยชน์ ของอาจารย์ประจำคณะ เป็นคะแนนระหว่าง 0 – 5 กำหนดให้เป็นคะแนนเต็ม 5 = ร้อยละ 50 ขึ้นไป

สูตรการคำนวณ

1. คำนวณค่าร้อยละของจำนวนผลงานวิจัยที่นำไปใช้ประโยชน์ของอาจารย์ประจำคณะ

$$\frac{\text{จำนวนผลงานวิจัยที่นำไปใช้ประโยชน์ของอาจารย์ประจำคณะ}}{\text{จำนวนผลงานวิจัยทั้งหมดของคณะ}} \times 100$$

2. แปลงค่าร้อยละที่คำนวณได้ในข้อ 1 เทียบกับคะแนนเต็ม 5

$$\text{คะแนนที่ได้} = \frac{\text{ร้อยละของจำนวนผลงานวิจัยที่นำไปใช้ประโยชน์ ของอาจารย์ประจำคณะ}}{50} \times 5$$

หมายเหตุ

1. ผลงานวิจัยที่นำไปใช้ประโยชน์ของอาจารย์ประจำคณะ ให้นำจากผลงานวิจัยของอาจารย์ประจำที่ได้รับจัดสรรงบประมาณ ในปีงบประมาณ พ.ศ. 2561 และนำไปใช้ประโยชน์ ในปีงบประมาณ พ.ศ. 2562
2. ผลงานวิจัยทั้งหมดของคณะให้นำจากผลงานวิจัยของอาจารย์ประจำคณะที่ได้รับจัดสรรงบประมาณ ในปี พ.ศ. 2561 จากเงินรายได้และเงินงบประมาณแผ่นดิน ทั้งจากแหล่งทุนภายในและภายนอก
3. อาจารย์ประจำคณะ เป็นอาจารย์ประจำที่ปฏิบัติงานจริง ไม่รวมผู้ลาศึกษาต่อเต็มเวลา โดยใช้ข้อมูล ณ วันที่ 30 กันยายน ของปีที่รับการประเมิน

ผลการดำเนินงาน

ที่	ข้อมูลพื้นฐาน	หน่วยวัด	ผลการดำเนินงาน
1	จำนวนผลงานวิจัยทั้งหมดของคุณละ ❶	คน	4
2	จำนวนผลงานวิจัยของอาจารย์ประจำคณะที่นำไปใช้ประโยชน์ทั้งหมด ❷ = ❸ + ❹ + ❺ + ❻	เรื่อง	4
	2.1 การใช้ประโยชน์เชิงวิชาการ ❸	เรื่อง	4
	2.2 การใช้ประโยชน์เชิงนโยบาย ❹	เรื่อง	0
	2.3 การใช้ประโยชน์เชิงชุมชน/ สังคม ❺	เรื่อง	0
	2.4 ด้านการใช้ประโยชน์เชิงพาณิชย์ ❻	เรื่อง	0
3	ร้อยละของผลงานวิจัยของอาจารย์ประจำคณะที่นำไปใช้ประโยชน์ทั้งหมด ❷ = ❷ / ❶ * 100	ร้อยละ	100
6	คะแนนที่ได้ = ❷ * 5 / 50	คะแนน	5

ผลการประเมินตนเอง

เป้าหมาย	ผลการดำเนินงาน	คะแนนการประเมินตนเอง	การบรรลุเป้าหมาย
ร้อยละ 50	ร้อยละ 100	5	✓

รายการเอกสารอ้างอิง

รหัสเอกสาร	ชื่อเอกสาร
2.2-คณะ-1-(MKM-art)	หนังสือแจ้งผลโครงการวิจัยที่ได้รับทุนอุดหนุนโครงการวิจัยและเผยแพร่คณะศิลปศาสตร์ ประจำปีงบประมาณ 2562
2.2-คณะ-2-(MKM-art)	หนังสือรับรองการใช้ประโยชน์

มาตรฐานที่ 3 ผลลัพธ์การบริการวิชาการ

ตัวบ่งชี้ที่ 3.1 ผู้รับบริการทางวิชาการ

ชนิดตัวบ่งชี้ ผลลัพธ์

ปีการเก็บข้อมูล ปีงบประมาณ

ผู้รับผิดชอบ	ชื่อ-สกุล	E-mail	หมายเลขโทรศัพท์
ผู้กำกับติดตาม	ผศ.นิภาพรรณ วงศ์หนองแขง	Nipapun792@gmail.com	08-4275-5959
ผู้เก็บรวบรวมข้อมูล	นางจิรวัดณ์ ชาตะวิลี	B.jirawat@yahoo.com	089-1982436

เกณฑ์การประเมิน

โดยการแปลงค่าร้อยละของจำนวนผู้รับบริการทางวิชาการทั้งหมดของคณะ เป็นคะแนนระหว่าง 0 – 5 กำหนดให้เป็นคะแนนเต็ม 5 = ร้อยละ 90 ขึ้นไป

สูตรการคำนวณ

- คำนวณค่าร้อยละของจำนวนผู้รับบริการทางวิชาการทั้งหมดของคณะ

$$\frac{\text{จำนวนผู้รับบริการทางวิชาการทั้งหมดของคณะ}}{10,800} \times 100$$

- แปลงค่าร้อยละที่คำนวณได้ในข้อ 1 เทียบกับคะแนนเต็ม 5

$$\text{คะแนนที่ได้} = \frac{\text{ร้อยละของจำนวนผู้รับบริการทางวิชาการทั้งหมดของคณะ}}{90} \times 5$$

หมายเหตุ

การนับจำนวนผู้รับบริการวิชาการให้นับตามปีงบประมาณที่ตรงกับปีการศึกษาที่รับการประเมินและนับซ้ำได้

ผลการดำเนินงาน

ตารางที่ 3.1-1 รายงานสรุปจำนวนผู้รับบริการทางวิชาการ

ที่	เดือน	จำนวนผู้รับบริการ (คน)	หมายเหตุ
1	ตุลาคม 2562	4	
2	พฤศจิกายน 2562	0	
3	ธันวาคม 2562	5	
4	มกราคม 2563	593	
5	กุมภาพันธ์ 2563	404	

ที่	เดือน	จำนวนผู้รับบริการ (คน)	หมายเหตุ
6	มีนาคม 2563	3	
7	เมษายน 2563	0	
8	พฤษภาคม 2563	0	
9	มิถุนายน 2563	48	
10	กรกฎาคม 2563	1,825	
11	สิงหาคม 2563	2,979	
12	กันยายน 2563	0	
รวม		๒ 5,861	

ตารางที่ 3.1-2 ผลการดำเนินงาน

ที่	ข้อมูลพื้นฐาน	หน่วยวัด	ผลการดำเนินงาน
1	เป้าหมายจำนวนผู้รับบริการทางวิชาการ ระดับคณะในวิทยาเขต ①	คน	10,800
2	จำนวนผู้รับบริการทางวิชาการทั้งหมดของคณะ ②	คน	5,861
3	ร้อยละของผู้รับบริการทางวิชาการทั้งหมดของคณะ ③ = ② / ① * 100	คน	54.27
4	คะแนนที่ได้ = ③ * 5 / 90	คะแนน	3.02

ผลการประเมินตนเอง

เป้าหมาย	ผลการดำเนินงาน	คะแนนการประเมินตนเอง	การบรรลุเป้าหมาย
ร้อยละ 20	ร้อยละ 54.27	3.02	✓

รายการเอกสารอ้างอิง

รหัสเอกสาร	ชื่อเอกสาร
3.1-คณะ-1-(MKM-art)	แบบรายงานสรุปจำนวนผู้รับบริการทางวิชาการ (บช.02)
3.1-คณะ-2-(MKM-art)	แบบรายงานการให้บริการทางวิชาการ เดือน ตุลาคม 62
3.1-คณะ-3-(MKM-art)	หลักฐานการให้บริการเดือนตุลาคม 62 ลำดับที่ 1
3.1-คณะ-4-(MKM-art)	หลักฐานการให้บริการเดือนตุลาคม 62 ลำดับที่ 2
3.1-คณะ-5-(MKM-art)	แบบรายงานการให้บริการทางวิชาการ เดือน ธันวาคม 62
3.1-คณะ-6-(MKM-art)	หลักฐานการให้บริการเดือนธันวาคม 62 ลำดับที่ 1

รหัสเอกสาร	ชื่อเอกสาร
3.1-คณะ-7-(MKM-art)	แบบรายงานการให้บริการทางวิชาการ เดือน มกราคม 63
3.1-คณะ-8-(MKM-art)	หลักฐานการให้บริการเดือนมกราคม 63 ลำดับที่ 1
3.1-คณะ-9-(MKM-art)	หลักฐานการให้บริการเดือนมกราคม 63 ลำดับที่ 2
3.1-คณะ-10-(MKM-art)	แบบรายงานการให้บริการทางวิชาการ เดือน กุมภาพันธ์ 63
3.1-คณะ-11-(MKM-art)	หลักฐานการให้บริการเดือน กุมภาพันธ์ 63 ลำดับที่ 1
3.1-คณะ-12-(MKM-art)	แบบรายงานการให้บริการทางวิชาการ เดือน มีนาคม 63
3.1-คณะ-13-(MKM-art)	หลักฐานการให้บริการเดือนมีนาคม 63 ลำดับที่ 1
3.1-คณะ-14-(MKM-art)	แบบรายงานการให้บริการทางวิชาการ เดือน มิถุนายน 63
3.1-คณะ-15-(MKM-art)	หลักฐานการให้บริการเดือนมิถุนายน 63 ลำดับที่ 1
3.1-คณะ-16-(MKM-art)	แบบรายงานการให้บริการทางวิชาการ เดือน กรกฎาคม 63
3.1-คณะ-17-(MKM-art)	หลักฐานการให้บริการเดือนกรกฎาคม 63 ลำดับที่ 1
3.1-คณะ-18-(MKM-art)	หลักฐานการให้บริการเดือนกรกฎาคม 63 ลำดับที่ 2
3.1-คณะ-19-(MKM-art)	หลักฐานการให้บริการเดือนกรกฎาคม 63 ลำดับที่ 3
3.1-คณะ-20-(MKM-art)	หลักฐานการให้บริการเดือนกรกฎาคม 63 ลำดับที่ 4
3.1-คณะ-21-(MKM-art)	หลักฐานการให้บริการเดือนกรกฎาคม 63 ลำดับที่ 5
3.1-คณะ-22-(MKM-art)	แบบรายงานการให้บริการทางวิชาการ เดือน สิงหาคม 63
3.1-คณะ-23-(MKM-art)	หลักฐานการให้บริการเดือนสิงหาคม 63 ลำดับที่ 1
3.1-คณะ-24-(MKM-art)	หลักฐานการให้บริการเดือนสิงหาคม 63 ลำดับที่ 2

มาตรฐานที่ 4 ผลลัพธ์ศิลปวัฒนธรรมและความเป็นไทยด้านการละเล่นพื้นบ้านและกีฬา

ตัวบ่งชี้ที่ 4.1 การละเล่นพื้นบ้านและกีฬาไทยที่ได้รับการฟื้นฟู อนุรักษ์ เผยแพร่ หรือวิจัย

ชนิดตัวบ่งชี้ ผลลัพธ์

ปีการเก็บข้อมูล ปีงบประมาณ

ผู้รับผิดชอบ	ชื่อ-สกุล	E-mail	หมายเลขโทรศัพท์
ผู้กำกับติดตาม	ผศ.นิภาพรรณ วงศ์หนองแขง	Nipapun792@gmail.com	08-4275-5959
ผู้เก็บรวบรวมข้อมูล	นางผาสุก เปานาเรียง	Jujub_pk@hotmail.com	08-9420-7732

เกณฑ์การประเมิน

โดยการแปลงค่าร้อยละของจำนวนกิจกรรมการละเล่นพื้นบ้านและกีฬาไทยทั้งหมดของคณะ เป็นคะแนนระหว่าง 0 – 5 กำหนดให้เป็นคะแนนเต็ม 5 = ร้อยละ 100

สูตรการคำนวณ

- คำนวณค่าร้อยละของกิจกรรมการละเล่นพื้นบ้านและกีฬาไทยทั้งหมดของคณะ

$$\text{ร้อยละที่ได้} = \frac{\text{จำนวนกิจกรรมการละเล่นพื้นบ้านและกีฬาไทยทั้งหมดของคณะ}}{2} \times 100$$

- แปลงค่าร้อยละที่คำนวณได้ในข้อ 1 เทียบกับคะแนนเต็ม 5

$$\text{คะแนนที่ได้} = \frac{\text{ร้อยละของกิจกรรมการละเล่นพื้นบ้านและกีฬาไทยทั้งหมดของคณะ}}{100} \times 5$$

หมายเหตุ

- การจัดกิจกรรมการละเล่นพื้นบ้านและกีฬาไทย ต้องดำเนินการในรูปแบบใดรูปแบบหนึ่งฟื้นฟู อนุรักษ์ เผยแพร่ วิจัย
- การวิจัยที่เกี่ยวกับกิจกรรมการละเล่นพื้นบ้านและกีฬาไทย เป็นรายงานการวิจัยฉบับสมบูรณ์ ที่ยังไม่ได้นำไปตีพิมพ์หรือเผยแพร่ก็ได้
- การนับจำนวนกิจกรรมให้นับตามปีงบประมาณที่ตรงกับปีการศึกษาที่รับการประเมิน

ผลการดำเนินงาน

ตารางที่ 4.1-1 การจัดกิจกรรมการเล่นพื้นบ้าน และกีฬาไทย

ลำดับ ที่	ชื่อกิจกรรม/โครงการ	ประเภท กิจกรรมที่ ดำเนินการ		ลักษณะการดำเนิน กิจกรรม				สถานที่ ดำเนินการ (จังหวัด)	จำนวน ผู้เข้าร่วม กิจกรรม/ โครงการ (คน)	หมายเหตุ
		การ เล่น พื้นบ้าน	กีฬา ไทย	การ พื้น ฟู	การ อนุรักษ์	การ เผยแพร่	การ วิจัย			
1	กิจกรรมฟื้นฟู การเล่นพื้นบ้าน “การเล่นกระทืบ ไม้” ในงานประเพณี	/	-	/	-	-	-	มหา สารคาม	50	กิจกรรมบูรณาการ ศิลปวัฒนธรรมกับ การเรียนการสอน รายวิชาอาเซียน ศึกษา
2	โครงการอนุรักษ์กีฬา มวยไทย	-	/	-	/	-	-	มหา สารคาม	50	ยังไม่ดำเนินการ เนื่องจากสถาน การณ์ โควิด

ตารางที่ 4.1-2 ผลการดำเนินงาน

ที่	ข้อมูลพื้นฐาน	หน่วยวัด	ผลการ ดำเนินงาน
1	เป้าหมายจำนวนกิจกรรมการเล่นพื้นบ้านและกีฬาไทย ระดับคณะในวิทยาเขต ①	กิจกรรม	2
2	จำนวนกิจกรรมการเล่นพื้นบ้านและกีฬาไทย ทั้งหมด ของคณะ ②	กิจกรรม	1
3	ร้อยละของกิจกรรมการเล่นพื้นบ้านและกีฬาไทย ทั้งหมด ของคณะ ③ = ②/①*100	ร้อยละ	50
4	คะแนนที่ได้ = ③*5/100	คะแนน	2.50

ผลการประเมินตนเอง

เป้าหมาย	ผลการดำเนินงาน	คะแนนการประเมินตนเอง	การบรรลุเป้าหมาย
4	2.50	2.50	×

รายการเอกสารอ้างอิง

รหัสเอกสาร	ชื่อเอกสาร
4.1-คณะ-1-(MKM-art)	แผนการจัดกิจกรรมการเล่นพื้นบ้าน และกีฬาไทย 5 ปี
4.1-คณะ-2-(MKM-art)	รายงานผลการดำเนินงานตามแผนการจัดกิจกรรมการเล่นพื้นบ้าน และกีฬาไทย ปีงบประมาณ 2563
4.1-คณะ-3-(MKM-art)	บันทึกข้อความ ขออนุญาตจัดกิจกรรมการเล่นพื้นบ้าน
4.1-คณะ-4-(MKM-art)	คำสั่งแต่งตั้งคณะกรรมการดำเนินงานประเพณีลอยกระทง (กิจกรรมการเล่นพื้นบ้านลาวกระทงไม้)
4.1-คณะ-5-(MKM-art)	แบบรายงานผลการดำเนินงานกิจกรรมการเล่นลาวกระทงไม้

มาตรฐานที่ 5 การบริหารจัดการ

ตัวบ่งชี้ที่ 5.1 การพัฒนาผู้เรียนแบบบูรณาการ

ชนิดตัวบ่งชี้ กระบวนการ

ปีการเก็บข้อมูล ปีการศึกษา

ผู้รับผิดชอบ	ชื่อ-สกุล	E-mail	หมายเลขโทรศัพท์
ผู้กำกับติดตาม	นายประวิทย์ หวานชม	Whankhom04@gmail.com	089-7106418
ผู้เก็บรวบรวมข้อมูล	นายประวิทย์ หวานชม	Whankhom04@gmail.com	089-7106418

เกณฑ์การประเมิน

1 คะแนน	2 คะแนน	3 คะแนน	4 คะแนน	5 คะแนน
มีการดำเนินการ 1 ข้อ	มีการดำเนินการ 2 ข้อ	มีการดำเนินการ 3 - 4 ข้อ	มีการดำเนินการ 5 ข้อ	มีการดำเนินการ 6 ข้อ

ผลการดำเนินงาน

เกณฑ์มาตรฐานข้อที่	ผลการดำเนินงาน	เอกสารอ้างอิง
1. มีการกำหนดนโยบายการพัฒนาผู้เรียนแบบบูรณาการ	ปีการศึกษา 2563 คณะศิลปศาสตร์ ได้จัดทำประกาศนโยบายการพัฒนาผู้เรียนแบบบูรณาการ โดยให้สอดคล้องกับนโยบายของมหาวิทยาลัยการกีฬาแห่งชาติ และเผยแพร่โดยดังกล่าวกับไปยังอาจารย์และนักศึกษาเพื่อให้ทราบโดยทั่วถึงกันผ่านเว็บไซต์ของคณะ	5.1-1-คณะ-1-(MKM-art) ประกาศนโยบายการพัฒนาผู้เรียนแบบบูรณาการ 5.1-1-คณะ-2-(MKM-art) เว็บไซต์เผยแพร่โดยดังกล่าวการพัฒนาผู้เรียนแบบบูรณาการ
2. มีระบบและกลไกการพัฒนาผู้เรียนแบบบูรณาการ	คณะศิลปศาสตร์ ได้แต่งตั้งคณะกรรมการพัฒนาผู้เรียนแบบบูรณาการพร้อมจัดให้มีการประชุมคณะกรรมการดังกล่าวเพื่อจัดทำระบบและกลไกในการพัฒนาผู้เรียนแบบบูรณาการและเผยแพร่ระบบและกลไกผ่านเว็บไซต์ของคณะ	5.1-2-คณะ-1-(MKM-art) ระบบการพัฒนาผู้เรียนแบบบูรณาการ 5.1-2-คณะ-2-(MKM-art) คำสั่งแต่งตั้งคณะกรรมการพัฒนาผู้เรียนแบบบูรณาการ

เกณฑ์มาตรฐานข้อที่	ผลการดำเนินงาน	เอกสารอ้างอิง
3.มีแผนการพัฒนาผู้เรียนแบบบูรณาการ	<p>คณะกรรมการพัฒนาผู้เรียนแบบบูรณาการมีการประชุมเพื่อจัดทำแผนการพัฒนาผู้เรียนแบบบูรณาการ โดยกำหนดแผนพัฒนาผู้เรียนแบบบูรณาการด้านต่าง ๆ ดังนี้</p> <ol style="list-style-type: none"> 1. ด้านการวิจัย รายวิชาฝึกประสบการณ์วิชาชีพ และรายวิชาการบริหารความเสี่ยงทางการ 2. ด้านการทำนุบำรุงศิลปะและวัฒนธรรม รายวิชา อาเซียนศึกษา 3. ด้านการบริการวิชาการ รายวิชาการบริหารจัดการแข่งขันกีฬา 	<p>5.1-3-คณะ-1-(MKM-art) แผนพัฒนาผู้เรียนแบบบูรณาการ คณะศิลปศาสตร์ ปีการศึกษา 2563</p>
4.มีการดำเนินงานตามแผนพัฒนาผู้เรียนแบบบูรณาการ	<p>ปีการศึกษา 2563 คณะศิลปศาสตร์จัดการเรียนการสอนระดับปริญญาตรีที่มีการบูรณาการกับการวิจัย และการทำนุบำรุงศิลปะและวัฒนธรรม 2 พันธกิจ โดยให้นักศึกษาได้นำความรู้มาลงมือปฏิบัติจริง ดังนี้</p> <ol style="list-style-type: none"> 1. ด้านการวิจัย <ol style="list-style-type: none"> 1.1 รายวิชาฝึกประสบการณ์วิชาชีพ นักศึกษาชั้นปีที่ 4 โดยนักศึกษาจัดทำโครงการและจัดทำรายงานเพื่อประเมินผลโครงการ ด้วยการสร้างเครื่องมือในการเก็บรวบรวมข้อมูลจากผู้เข้าร่วมโครงการหรือใช้บริการ และแปลผลข้อมูลที่รวบรวมโดยใช้สถิติในการวิจัย เช่น การแจกแจงความถี่ ข้อมูล การหาค่าร้อยละ ค่าเฉลี่ย 1.2 รายวิชาการบริหารความเสี่ยงทางการกีฬา นักศึกษาชั้นปีที่ 3 จัดทำโครงการสัมมนานักศึกษา ซึ่งได้จัดทำรายงานเพื่อประเมินผลโครงการ ด้วย 	<p>5.1-4-คณะ-1-(MKM-art) ตัวอย่างสรุปโครงงานฝึกประสบการณ์วิชาชีพ “โครงการสานสัมพันธ์ม่วนซื่นบ้านเฮา”</p> <p>5.1-4-คณะ-2-(MKM-art) ตัวอย่างสรุปโครงงานฝึกประสบการณ์วิชาชีพ “โครงการสำรวจการออกกำลังกายของชาวมุกดาหาร”</p> <p>5.1-4-คณะ-3-(MKM-art) สรุปผลโครงการสัมมนานักศึกษา</p> <p>5.1-4-คณะ-4-(MKM-art) รายงานผลการดำเนินงานกิจกรรมตามแผนการพัฒนาผู้เรียนแบบบูรณาการ “การละเล่นกระทงปี่ไม้”</p> <p>5.1-4-คณะ-5-(MKM-art) รายงานผลการดำเนินงานกิจกรรมการแข่งขันกีฬาฟุตบอล</p>

เกณฑ์มาตรฐานข้อที่	ผลการดำเนินงาน	เอกสารอ้างอิง
	<p>การสร้างเครื่องมือในการเก็บรวบรวมข้อมูลจากผู้เข้าร่วมโครงการ และ แปลผลข้อมูลที่รวบรวมโดยใช้สถิติในการวิจัย เช่น การแจกแจงความถี่ ข้อมูล การหาค่าร้อยละ ค่าเฉลี่ย</p> <p>2. ด้านการทำนุบำรุงศิลปะและวัฒนธรรม รายวิชา อาเซียนศึกษา อาจารย์ผู้สอนบูรณาการการสอน โดยให้นักศึกษาจัดกิจกรรมวันลอยกระทงเพื่อบูชาพระแม่คงคา ซึ่งมีการจัดกิจกรรมการเล่นพื้นบ้านต่าง ๆ</p> <p>3. ด้านการบริการวิชาการ รายวิชา การบริหารจัดการแข่งขันกีฬา อาจารย์ผู้สอนบูรณาการการสอนโดยนำความรู้ไปใช้สำหรับการจัดกิจกรรมการแข่งขันกีฬา 1 ชนิดกีฬา ซึ่งนักศึกษาได้จัดแข่งขันฟุตบอลขึ้นระหว่างวันที่ 19-28 ตุลาคม 2563</p>	
5.มีการติดตาม และรายงานผลการดำเนินงานตามแผน	คณะกรรมการพัฒนาผู้เรียนแบบบูรณาการได้ติดตามผลการดำเนินงานกิจกรรมตามแผนการพัฒนาผู้เรียนแบบบูรณาการพร้อมจัดทำรายงานผลการดำเนินงานตามแผนพัฒนาผู้เรียนแบบบูรณาการ	5.1-5-คณะ-1-(MKM-art) แบบรายงานผลการดำเนินงานตามแผนการพัฒนาผู้เรียนแบบบูรณาการ ปีการศึกษา 2563
6.มีการนำผลการดำเนินงานไปวางแผนพัฒนาการดำเนินงานต่อไป	คณะกรรมการพัฒนาผู้เรียนแบบบูรณาการได้ประชุมวิเคราะห์รายงานผลการดำเนินงานตามแผนการพัฒนาผู้เรียนแบบบูรณาการ พร้อมจัดทำแผนการดำเนินงานการพัฒนาผู้เรียนแบบบูรณาการ คณะศิลปศาสตร์ ปีการศึกษา 2563	5.1-6-คณะ-1-(MKM-art) ร่างแผนพัฒนาผู้เรียนแบบบูรณาการ ปีการศึกษา 2564

ผลการประเมินตนเอง

เป้าหมาย	ผลการดำเนินงาน	คะแนนการประเมินตนเอง	การบรรลุเป้าหมาย
3	5	5	✓

ตัวบ่งชี้ที่ 5.2 กิจกรรมนักศึกษาในระดับปริญญาตรี

ชนิดตัวบ่งชี้ กระบวนการ

ปีการเก็บข้อมูล ปีการศึกษา

ผู้รับผิดชอบ	ชื่อ-สกุล	E-mail	หมายเลขโทรศัพท์
ผู้กำกับติดตาม	ผศ.ดร.ยุราวดี เนื่องโนราช	dr.jyura@gmail.com	085-7492345
ผู้เก็บรวบรวมข้อมูล	ผศ.นิภาพรรณ วงศ์หนองแขง	Nipapun792@gmail.com	08-4275-5959

เกณฑ์การประเมิน

1 คะแนน	2 คะแนน	3 คะแนน	4 คะแนน	5 คะแนน
มีการดำเนินการ 1 ข้อ	มีการดำเนินการ 2 ข้อ	มีการดำเนินการ 3 - 4 ข้อ	มีการดำเนินการ 5 ข้อ	มีการดำเนินการ 6 ข้อ

ผลการดำเนินงาน

เกณฑ์มาตรฐานข้อที่	ผลการดำเนินงาน	เอกสารอ้างอิง
1. จัดทำแผนการจัดกิจกรรมพัฒนานักศึกษาในภาพรวมของคณะโดยให้นักศึกษามีส่วนร่วมในการจัดทำแผนและการจัดกิจกรรม	คณะได้มีการจัดทำแผนการจัดกิจกรรมพัฒนานักศึกษาในภาพรวมของคณะโดยให้นักศึกษามีส่วนร่วมในการจัดทำแผนและการจัดกิจกรรม โดยคณะมีการจัดทำแผนการจัดกิจกรรมพัฒนานักศึกษาที่ส่งเสริมคุณลักษณะบัณฑิตที่พึงประสงค์ และส่งเสริมการเรียนรู้ตามกรอบมาตรฐานคุณวุฒิระดับอุดมศึกษาแห่งชาติ ซึ่งประกอบด้วยกิจกรรม/โครงการตามที่ปรากฏในแผนกิจกรรมพัฒนานักศึกษาประจำปีการศึกษา 2563 คณะศิลปศาสตร์ โดยให้นักศึกษามีส่วนร่วมในการจัดทำแผนและการจัดกิจกรรมพัฒนานักศึกษา	5.2-1-คณะ-1-(MKM-art)-แผนการจัดกิจกรรมนักศึกษา คณะศิลปศาสตร์ วิทยาเขตมหาสารคาม ประจำปีการศึกษา 2563 5.2-1-คณะ-2-(MKM-art)-คำสั่งแต่งตั้งคณะกรรมการจัดทำแผนพัฒนานักศึกษา ประจำปีการศึกษา 2563 5.2-1-คณะ-3-(MKM-art)-บันทึกเชิญและชมและวาระการประชุม 5.2-1-คณะ-4-(MKM-art)-รายงานการประชุม
2. แผนการจัดกิจกรรมพัฒนานักศึกษา ให้ดำเนินกิจกรรมที่ส่งเสริมคุณลักษณะบัณฑิต	มาตรฐานผลการเรียนรู้ตามกรอบมาตรฐานคุณวุฒิระดับอุดมศึกษาแห่งชาติ 5 ประการ ให้ครบถ้วน	5.2-2-คณะ-1-(MKM-art)-แผนการจัดกิจกรรมนักศึกษา คณะศิลปศาสตร์ วิทยาเขต

เกณฑ์มาตรฐานข้อที่	ผลการดำเนินงาน	เอกสารอ้างอิง
<p>ครอบคลุมตามผลลัพธ์การเรียนรู้ของหลักสูตรที่คณะ รับผิดชอบ</p>	<p>ประกอบด้วย</p> <p><u>1. ด้านคุณธรรม จริยธรรม</u></p> <p>1.1 โครงการอนุรักษ์ สืบสาน เผยแพร่วัฒนธรรม</p> <p>1.2 โครงการอบรมและแสดงความ ยินดีกับบัณฑิตใหม่</p> <p><u>2. ด้านความรู้</u></p> <p>2.1 โครงการภาษาอังกฤษพิชิตได้</p> <p>2.2 โครงการจัดการแข่งขันมินิ มาราธอน</p> <p>2.3 กิจกรรมการแข่งขันฟุตบอล</p> <p><u>3. ด้านทักษะทางปัญญา</u></p> <p>3.1 โครงการเตรียมความพร้อมก่อน เข้าศึกษา</p> <p>3.2 โครงการสัมมนาอาจารย์และ นักศึกษานอกสถานที่</p> <p>3.3 ผู้ร่วมสร้างนวัตกรรมงาน สร้างสรรค์ การเรียนรู้ในศตวรรษที่ 21</p> <p>3.4 โครงการอบรมพัฒนาผู้เรียนตาม กรอบคุณวุฒิระดับอุดมศึกษา</p> <p>3.5 โครงการอบรมและให้ความรู้ ด้านการกีฬาเพื่อบริการวิชาการแก่ ชุมชน</p> <p>3.6 โครงการเตรียมความพร้อม สู่โลกอาชีพ</p> <p><u>4. ด้านทักษะความสัมพันธ์ระหว่าง บุคคลและความรับผิดชอบ</u></p> <p>4.1 โครงการสัมมนาสำหรับนักศึกษา</p> <p>4.2 โครงการกีฬาสามสัมพันธ์ภายใน คณะศิลปศาสตร์</p> <p>4.3 โครงการฝึกประสบการณ์</p>	<p>มหาสารคาม ประจำปีการศึกษา 2563</p>

เกณฑ์มาตรฐานข้อที่	ผลการดำเนินงาน	เอกสารอ้างอิง
	วิชาชีพ <u>5. ทักษะการวิเคราะห์เชิงตัวเลข การสื่อสารและการใช้เทคโนโลยีสารสนเทศ</u> 5.1 โครงการอบรมพัฒนาผู้เรียนตามกรอบคุณวุฒิระดับอุดมศึกษา 5.2 โครงการฝึกประสบการณ์วิชาชีพ	
3. จัดกิจกรรมให้ความรู้และทักษะการประกันคุณภาพแก่นักศึกษา	งานกิจการนักศึกษาดำเนินการให้ความรู้และทักษะการประกันคุณภาพแก่นักศึกษา ระหว่างการการจัดโครงการก้าวแรกก้าวใหม่ ในวันที่ 22 กรกฎาคม 2563 โดยมี ผู้ช่วยศาสตราจารย์กิตติกุล รัตนรังสิกุล ผู้ช่วยอธิการบดีฝ่ายประกันคุณภาพ เป็นผู้ให้ความรู้แก่นักศึกษา	5.2-3-คณะ-1-(MKM-art)-สรุปผลโครงการก้าวแรกก้าวใหม่ 2563
4. ทุกกิจกรรมที่ดำเนินการมีการประเมินผลความสำเร็จตามวัตถุประสงค์ของกิจกรรมและนำผลการประเมินมาปรับปรุงการดำเนินงานครั้งต่อไป	ทุกโครงการ/กิจกรรมที่คณะดำเนินการ ได้มีการประเมินผลความสำเร็จตามวัตถุประสงค์ของกิจกรรมและนำผลการประเมินมาปรับปรุงการดำเนินงานครั้งต่อไป แต่เนื่องจากสถานการณ์โรคติดเชื้อโควิด 19 จึงทำให้ไม่สามารถดำเนินการทุกโครงการ/กิจกรรมตามแผนพัฒนานักศึกษางานที่กำหนดไว้ จึงได้จัดโครงการ/กิจกรรมตามความเหมาะสมกับสภาพความเป็นจริงอันประกอบไปด้วยโครงการต่างๆ ดังนี้ <u>1. ด้านคุณธรรม จริยธรรม</u> 1.1 กิจกรรมการเล่นเกมกระต๊อบไม้ กลุ่มเป้าหมาย นักศึกษาและอาจารย์ คณะศิลปศาสตร์	5.2-4-คณะ-1-(MKM-art)-สรุปการจัดกิจกรรมการเล่นเกมกระต๊อบไม้ 5.2-4-คณะ-2-(MKM-art)-สรุปการจัดกิจกรรมแข่งขันฟุตบอล 5.2-4-คณะ-3-(MKM-art)-สรุปโครงการเตรียมความพร้อมก่อนเข้าศึกษา 5.2-4-คณะ-4-(MKM-art)-สรุปโครงการเตรียมความพร้อมสู่โลกอาชีพ 5.2-4-คณะ-5-(MKM-art)-โครงการกีฬาสามสัมพันธ์ภายในคณะศิลปศาสตร์ 5.2-4-คณะ-6-(MKM-art)-สรุปโครงการฝึกประสบการณ์

เกณฑ์มาตรฐานข้อที่	ผลการดำเนินงาน	เอกสารอ้างอิง
	<p><u>2. ด้านความรู้</u></p> <p>2.1 กิจกรรมการแข่งขันฟุตบอล โดยก่อนการจัดการแข่งขัน มีการให้ความรู้ให้นักศึกษาเกี่ยวกับการจัดแข่งขัน กฎและกติกาการแข่งขัน และให้นักศึกษานำความรู้ไปใช้ในการจัดแข่งขันฟุตบอล ขึ้น ระหว่าง 19-28 ตุลาคม 2563</p> <p><u>3. ด้านทักษะทางปัญญา</u></p> <p>2.1 โครงการเตรียมความพร้อมก่อนเข้าศึกษา จัดขึ้นระหว่างวันที่ 20-24 ก.ค 63 กลุ่มเป้าหมายนักศึกษา ชั้นปีที่ 1 ทุกคน</p> <p>2.2 โครงการเตรียมความพร้อมสู่โลกอาชีพ จัดขึ้นในวันที่ 23 ม.ค 63 กลุ่มเป้าหมายคือ นักศึกษาชั้นปีที่ 4 ทุกคน</p> <p><u>4. ด้านทักษะความสัมพันธ์ระหว่างบุคคลและความรับผิดชอบ</u></p> <p>4.1 โครงการกีฬาสามัคคีภายในคณะศิลปศาสตร์ จัดขึ้นในวันที่ 6 พ.ย 63 กลุ่มเป้าหมายคือ นักศึกษาและอาจารย์คณะศิลปศาสตร์ทุกคน</p> <p>4.2 โครงการฝึกประสบการณ์วิชาชีพ จัดขึ้นระหว่างวันที่ 1 ต.ค -30 เม.ย 64 กลุ่มเป้าหมายนักศึกษา ชั้นปีที่ 4 ทุกคน</p> <p><u>5. ทักษะการวิเคราะห์เชิงตัวเลข การสื่อสารและการใช้เทคโนโลยีสารสนเทศ</u></p> <p>5.1 โครงการฝึกประสบการณ์วิชาชีพ จัดขึ้นระหว่างวันที่ 1 ต.ค -</p>	<p>วิชาชีพ</p> <p>5.2-4-คณะ-7-(MKM-art)- ตัวอย่างสรุปโครงการนักศึกษาฝึกประสบการณ์วิชาชีพ (โครงการกีฬาสามัคคีสามัคคีขึ้นบ้านเฮา)</p> <p>5.2-4-คณะ-8-(MKM-art)- ตัวอย่างสรุปโครงการนักศึกษาฝึกประสบการณ์วิชาชีพ (โครงการสำรวจการออกกำลังกายชาวพุทธ)</p> <p>5.2-4-คณะ-9-(MKM-art)- สื่อการนำเสนอผลงานผ่านช่อง Youtube https://www.youtube.com/channel/UCD9L4xSiu58CtFm8cLiwoxA</p>

เกณฑ์มาตรฐานข้อที่	ผลการดำเนินงาน	เอกสารอ้างอิง
	<p>30 เม.ย 64 กลุ่มเป้าหมายนักศึกษา ชั้นปีที่ 4 ทุกคน โดยนักศึกษาจัดทำโครงการและจัดทำรายงานเพื่อประเมินผลโครงการ ด้วยการสร้างเครื่องมือในการเก็บรวบรวมข้อมูลจากผู้เข้าร่วมโครงการหรือใช้บริการ และแปลผลข้อมูลที่รวบรวมโดยใช้สถิติในการวิจัย เช่น การแจกแจงความถี่ ข้อมูล การหาค่าร้อยละ ค่าเฉลี่ย และสร้างสื่อนำเสนอผลงานผ่านช่องทาง Youtube</p>	
<p>5. ประเมินความสำเร็จตามวัตถุประสงค์ของแผนการจัดกิจกรรมพัฒนานักศึกษา</p>	<p>คณะได้มีการประเมินความสำเร็จตามวัตถุประสงค์ของแผนการจัดกิจกรรมพัฒนานักศึกษา โดยคณะร่วมกับกรรมการฝ่ายกิจการนักศึกษา ได้จัดทำแผนการจัดกิจกรรมพัฒนานักศึกษา ประจำปีการศึกษา 2563 และได้มีการประเมินผลสำเร็จของการจัดกิจกรรมโครงการตามแผนการจัดกิจกรรม ปีการศึกษา 2563 เพื่อประเมินความสำเร็จตามวัตถุประสงค์ของแผนการจัดกิจกรรมนักศึกษ ประจำปีการศึกษา 2563</p>	<p>5.2-5-คณะ-1-(MKM-art)-รายงานผลการประเมินความสำเร็จการจัดกิจกรรมพัฒนานักศึกษาศิลปศาสตร์ วิทยาเขตมหาสารคาม ประจำปีการศึกษา 2563</p>
<p>6. นำผลการประเมินไปปรับปรุงแผนหรือปรับปรุงการจัดกิจกรรมเพื่อพัฒนานักศึกษา</p>	<p>งานกิจการนักศึกษาได้นำผลการประเมินไปปรับปรุงแผนการจัดกิจกรรมเพื่อพัฒนานักศึกษา โดยงานกิจการนักศึกษาได้นำข้อเสนอแนะจากการประเมินผลสำเร็จของแผนการจัดกิจกรรมเพื่อพัฒนานักศึกษา ประจำปีการศึกษา 2563 มาปรับปรุงแผนการจัดกิจกรรมพัฒนานักศึกษา ประจำปีการศึกษา 2564</p>	<p>5.2-6-คณะ-1-(MKM-art)-ร่างแผนการจัดกิจกรรม นักศึกษาคณะศิลปศาสตร์ วิทยาเขตมหาสารคาม ประจำปีการศึกษา 2564</p>

ผลการประเมินตนเอง

เป้าหมาย	ผลการดำเนินงาน	คะแนนการประเมินตนเอง	การบรรลุเป้าหมาย
3	3	6	✓

ตัวบ่งชี้ที่ 5.3 การบริหารงานวิจัยและนวัตกรรม

ชนิดตัวบ่งชี้ กระบวนการ

ปีการเก็บข้อมูล ปีการศึกษา

ผู้รับผิดชอบ	ชื่อ-สกุล	E-mail	หมายเลขโทรศัพท์
ผู้กำกับติดตาม	ผศ.ดร.ยุราวดี เนื่องโนราช	dr.jyura@gmail.com	085-7492345
ผู้เก็บรวบรวมข้อมูล	ดร.อูระวี คำพิชิต	Urawee1717@hotmail.com	081-3807569

เกณฑ์การประเมิน

1 คะแนน	2 คะแนน	3 คะแนน	4 คะแนน	5 คะแนน
มีการดำเนินการ 1 ข้อ	มีการดำเนินการ 2 ข้อ	มีการดำเนินการ 3 - 4 ข้อ	มีการดำเนินการ 5 ข้อ	มีการดำเนินการ 6 ข้อ

ผลการดำเนินงาน

เกณฑ์มาตรฐานข้อที่	ผลการดำเนินงาน	เอกสารอ้างอิง
1. มีการกำหนดนโยบายและทิศทางด้านวิจัยและนวัตกรรม	คณะมีการกำหนดนโยบายและทิศทางด้านวิจัยและนวัตกรรม โดยได้มีการจัดทำประกาศนโยบายและทิศทางการวิจัยและนวัตกรรม ประจำปีงบประมาณ 2563 ของคณะ	5.3-1-คณะ-1-(MKM-art)-ประกาศนโยบายและทิศทางการวิจัยและนวัตกรรม คณะศิลปศาสตร์ ประจำปีงบประมาณ 2563
2. มีระบบและกลไกการวิจัยและนวัตกรรม	คณะมีระบบและกลไกการวิจัยและนวัตกรรมของคณะ โดยได้มีการแต่งตั้งคณะกรรมการบริหารงานวิจัยและนวัตกรรม ประจำปีงบประมาณ 2563 ของคณะ	5.3-2-คณะ-1-(MKM-art)-คำสั่งแต่งตั้งคณะกรรมการบริหารงานวิจัยและนวัตกรรม คณะศิลปศาสตร์ ประจำปีงบประมาณ 2563
3. มีแผนการวิจัยและนวัตกรรม	คณะมีการประชุมคณะกรรมการบริหารงานวิจัยและนวัตกรรม เพื่อจัดทำแผนบริหารงานวิจัยและนวัตกรรม ประจำปีงบประมาณ พ.ศ. 2563 ของคณะ	5.3-3-คณะ-1-(MKM-art)-หนังสือเชิญประชุมคณะกรรมการบริหารงานวิจัยและนวัตกรรม คณะศิลปศาสตร์ 5.3-3-คณะ-2-(MKM-art)-รายงานการประชุมคณะกรรมการบริหารงานวิจัยและนวัตกรรม คณะศิลปศาสตร์

เกณฑ์มาตรฐานข้อที่	ผลการดำเนินงาน	เอกสารอ้างอิง
		5.3-3-คณะ-3-(MKM-art)- แผนบริหารงานวิจัยและ นวัตกรรม คณะศิลปศาสตร์ ประจำปีงบประมาณ พ.ศ. 2563
4. มีการดำเนินการตามแผน	คณะมีการดำเนินการตามแผนงานวิจัย และนวัตกรรม ประจำปีงบประมาณ พ.ศ. 2563 ของคณะ โดยได้จัดทำ รายงานผลการดำเนินงานตามแผนการ วิจัยและนวัตกรรม ประจำปี งบประมาณ พ.ศ. 2563 คณะศิลป ศาสตร์	5.3-4-คณะ-1-(MKM-art)- รายงานผลการดำเนินงานตาม แผนการวิจัยและนวัตกรรม คณะศิลปศาสตร์ ประจำปี งบประมาณ พ.ศ. 2563
5. มีการติดตามและรายงานผล การดำเนินงานตามแผน	คณะได้มีการติดตามและรายงานผล การดำเนินงานตามแผนการวิจัยและ นวัตกรรม โดยได้มีการประชุม คณะกรรมการบริหารงานวิจัยและ นวัตกรรม เพื่อติดตามและรายงานผล การดำเนินงานตามแผน ประจำปี งบประมาณ พ.ศ. 2563 ของคณะ	5.3-5-คณะ-1-(MKM-art)- หนังสือเชิญประชุม คณะกรรมการบริหารงานวิจัย คณะศิลปศาสตร์ 5.3-5-คณะ-2-(MKM-art)- รายงานการประชุม คณะกรรมการบริหารงานวิจัย คณะศิลปศาสตร์ 5.3-5-คณะ-3-(MKM-art)- รายงานการเบิกจ่ายตาม แผนการวิจัยและนวัตกรรม คณะศิลปศาสตร์ ประจำปี งบประมาณ พ.ศ. 2563
6.มีการนำผลการดำเนินงานไป วางแผนพัฒนาการดำเนินงาน ต่อไป	คณะมีการนำผลการดำเนินงานด้าน การวิจัยและนวัตกรรม ประจำปี งบประมาณ 2563 ไปวางแผน พัฒนาการดำเนินงานด้านการวิจัยและ นวัตกรรม โดยได้จัดทำแผนพัฒนาด้าน การวิจัยและนวัตกรรม ประจำปี	5.3-6-คณะ-1-(MKM-art)- แผนพัฒนาด้านการวิจัยและ นวัตกรรม คณะศิลปศาสตร์ ประจำปีงบประมาณ 2564

เกณฑ์มาตรฐานข้อที่	ผลการดำเนินงาน	เอกสารอ้างอิง
	งบประมาณ 2564 ของคณะ	

ผลการประเมินตนเอง

เป้าหมาย	ผลการดำเนินงาน	คะแนนการประเมินตนเอง	การบรรลุเป้าหมาย
5	5	5	✓

ตัวบ่งชี้ที่ 5.4 เงินสนับสนุนงานวิจัยและนวัตกรรม (เงินรายได้)

ชนิดตัวบ่งชี้ บัณฑิตนำเข้า

ปีการเก็บข้อมูล ปีงบประมาณ

ผู้รับผิดชอบ	ชื่อ-สกุล	E-mail	หมายเลขโทรศัพท์
ผู้กำกับติดตาม	ผศ.ดร.ยุราวดี เนื่องโนราช	dr.jyura@gmail.com	085-7492345
ผู้เก็บรวบรวมข้อมูล	ดร.อุระวี คำพิชิต	Urawee1717@hotmail.com	081-3807569

เกณฑ์การประเมิน

โดยการแปลงค่าจำนวนเงินต่อจำนวนอาจารย์ประจำคณะเป็นคะแนนระหว่าง 0-5

เกณฑ์เฉพาะกลุ่ม ค2 (สถาบันเฉพาะทางที่เน้นระดับปริญญาตรี)

กลุ่มสาขาวิชาวิทยาศาสตร์สุขภาพ (คณะวิทยาศาสตร์การกีฬาและสุขภาพ)

จำนวนเงินสนับสนุนงานวิจัยและนวัตกรรมจากเงินงบประมาณที่กำหนดให้เป็น

คะแนนเต็ม 5 = 25,000 บาทขึ้นไปต่อคน

กลุ่มสาขาวิชามนุษยศาสตร์และสังคมศาสตร์ (คณะศึกษาศาสตร์ และคณะศิลปศาสตร์)

จำนวนเงินสนับสนุนงานวิจัยและนวัตกรรมจากเงินงบประมาณที่กำหนดให้เป็น

คะแนนเต็ม 5 = 12,500 บาทขึ้นไปต่อคน

สูตรการคำนวณ

2. คณะศึกษาศาสตร์ และคณะศิลปศาสตร์

2.1 คำนวณจำนวนเงินสนับสนุนงานวิจัยและนวัตกรรม (เงินรายได้) ของคณะ

$$\frac{\text{จำนวนเงินสนับสนุนงานวิจัยและนวัตกรรม (เงินรายได้) ของคณะ}}{\text{จำนวนอาจารย์ประจำทั้งหมดของคณะ}}$$

2.2 แปลงจำนวนเงินที่คำนวณได้ในข้อ 1 เทียบกับคะแนนเต็ม 5

$$\text{คะแนนที่ได้} = \frac{\text{จำนวนเงินสนับสนุนงานวิจัยและนวัตกรรม (เงินรายได้) ของคณะ}}{12,500} \times 5$$

หมายเหตุ

- จำนวนเงินสนับสนุนงานวิจัยและนวัตกรรม (เงินรายได้) ให้นำจำนวนเงินจากค่าขอตั้งงบประมาณรายจ่าย (เงินรายได้) ประจำปีงบประมาณ และ ค่าขอตั้งงบประมาณรายจ่าย (เงินรายได้) ระหว่างปีงบประมาณ ที่ได้รับอนุมัติจากสภามหาวิทยาลัย

2. จำนวนอาจารย์ประจำทั้งหมดของคณะให้นับที่ปฏิบัติงานจริง ไม่รวมผู้ลาศึกษาต่อเต็มเวลา โดยใช้ข้อมูล ณ วันที่ 30 กันยายน ของปีที่รับการประเมิน กรณีที่มีอาจารย์บรรจุใหม่ในปีที่ประเมินให้คำนวณตามเกณฑ์อาจารย์ประจำ

ผลการดำเนินงาน

ตารางที่ 5.4-1 ข้อมูลโครงการวิจัยและนวัตกรรมที่ได้รับเงินสนับสนุน (เงินรายได้)

ที่	ชื่อโครงการ	ผู้รับผิดชอบ	งบประมาณ (บาท)	หมายเหตุ
1	ความต้องการการออกกำลังกายของนักเรียนโรงเรียนผู้สูงอายุ เทศบาลอำเภอวาปีปทุม อำเภอวาปีปทุม จังหวัดมหาสารคาม	ผศ.นิภาพรรณ วงศ์หนองแขง	40,000	
2	อิทธิพลของปัจจัยทางการตลาดที่มีผลต่อความตั้งใจในการเข้าร่วมกิจกรรมการวิ่งมินิมาราธอน	ผศ.ดร.นิกร ยาสมร	40,000	
3	ความคาดหวังของผู้มีส่วนได้เสียที่มีต่อมหาวิทยาลัยการกีฬาแห่งชาติ วิทยาเขตมหาสารคาม	ผศ.ดร.อุระวี คำพิชิต	40,000	
รวม			① 120,000	

ตารางที่ 5.4-2 เงินสนับสนุนงานวิจัยและนวัตกรรม (เงินรายได้) ของคณะ

ที่	ข้อมูลพื้นฐาน	หน่วยวัด	ผลการดำเนินงาน
1	เงินสนับสนุนงานวิจัยและนวัตกรรม (เงินรายได้) ของคณะทั้งหมด ①	บาท	120,000
2	จำนวนอาจารย์ประจำทั้งหมดของคณะ ②	คน	15
3	จำนวนเงินสนับสนุนงานวิจัยและนวัตกรรม (เงินรายได้) ของคณะ ต่ออาจารย์ประจำทั้งหมดของคณะ ③ = ①/②	บาท	8,000
4	คะแนนที่ได้ = ③ *5/12,500	คะแนน	3.20

ผลการประเมินตนเอง

เป้าหมาย	ผลการดำเนินงาน	คะแนนการประเมินตนเอง	การบรรลุเป้าหมาย
12,500	8,000	3.20	✗

รายการเอกสารอ้างอิง

รหัสเอกสาร	ชื่อเอกสาร
5.4-คณะ-1-(MKM-art)	รายงานสรุปจำนวนเงินสนับสนุนงานวิจัยและนวัตกรรม (เงินรายได้)
5.4-คณะ-2-(MKM-art)	รายงานสรุปจำนวนอาจารย์ประจำคณะ (ปีงบประมาณ 2563)
5.4-คณะ-3-(MKM-art)	เอกสารคำขอตั้งงบประมาณรายจ่าย (เงินรายได้) ประจำปีงบประมาณ 2563

ตัวบ่งชี้ที่ 5.5 เงินสนับสนุนงานวิจัยและนวัตกรรม (เงินงบประมาณแผ่นดิน)

ชนิดตัวบ่งชี้ บัณฑิตนำเข้า

การเก็บข้อมูล ปีงบประมาณ

ผู้รับผิดชอบ	ชื่อ-สกุล	E-mail	หมายเลขโทรศัพท์
ผู้กำกับติดตาม	ผศ.ดร.ยุราวดี เนื่องโนราช	dr.jyura@gmail.com	085-7492345
ผู้เก็บรวบรวมข้อมูล	ดร.อุระวี คำพิชิต	Urawee1717@hotmail.com	081-3807569

เกณฑ์การประเมิน

โดยการแปลงค่าจำนวนเงินต่อจำนวนอาจารย์ประจำคณะเป็นคะแนนระหว่าง 0-5

เกณฑ์เฉพาะกลุ่ม ค2 (สถาบันเฉพาะทางที่เน้นระดับปริญญาตรี)

กลุ่มสาขาวิชาวิทยาศาสตร์สุขภาพ (คณะวิทยาศาสตร์การกีฬาและสุขภาพ)

จำนวนเงินสนับสนุนงานวิจัยและนวัตกรรมจากเงินงบประมาณที่กำหนดให้เป็น

คะแนนเต็ม 5 = 50,000 บาทขึ้นไปต่อคน

กลุ่มสาขาวิชามนุษยศาสตร์และสังคมศาสตร์ (คณะศึกษาศาสตร์และคณะศิลปศาสตร์)

จำนวนเงินสนับสนุนงานวิจัยและนวัตกรรมจากเงินงบประมาณที่กำหนดให้เป็น

คะแนนเต็ม 5 = 25,000 บาทขึ้นไปต่อคน

สูตรการคำนวณ

2. คณะศึกษาศาสตร์ และคณะศิลปศาสตร์

2.1 คำนวณจำนวนเงินสนับสนุนงานวิจัยและนวัตกรรม (เงินงบประมาณแผ่นดิน) ของคณะ

$$\frac{\text{จำนวนเงินสนับสนุนงานวิจัยและนวัตกรรม (เงินงบประมาณแผ่นดิน) ของคณะ}}{\text{จำนวนอาจารย์ประจำทั้งหมดของคณะ}}$$

2.2 แปลงจำนวนเงินที่คำนวณได้ในข้อ 1 เทียบกับคะแนนเต็ม 5

$$\text{คะแนนที่ได้} = \frac{\text{จำนวนเงินสนับสนุนงานวิจัยและนวัตกรรม (เงินงบประมาณแผ่นดิน) ของคณะ}}{25,000} \times 5$$

หมายเหตุ

- จำนวนเงินสนับสนุนงานวิจัยและนวัตกรรม (เงินงบประมาณแผ่นดิน) ให้นำจำนวนเงินตามพระราชบัญญัติงบประมาณรายจ่ายประจำปีงบประมาณ ที่คณะได้รับจัดสรรจากมหาวิทยาลัย ในปีงบประมาณที่ตรงกับปีการศึกษาที่ได้รับการประเมิน

2. จำนวนอาจารย์ประจำทั้งหมดของคณะให้นับที่ปฏิบัติงานจริง ไม่รวมผู้ลาศึกษาต่อเต็มเวลา โดยใช้ข้อมูล ณ วันที่ 30 กันยายน ของปีที่รับการประเมิน กรณีที่มีอาจารย์บรรจุใหม่ในปีที่ประเมินให้คำนวณตามเกณฑ์อาจารย์ประจำ

ผลการดำเนินงาน

ตารางที่ 5.5-1 ข้อมูลโครงการวิจัยและนวัตกรรมที่ได้รับเงินสนับสนุน (เงินงบประมาณแผ่นดิน)

ที่	ชื่อโครงการ	ผู้รับผิดชอบ	งบประมาณ (บาท)	หมายเหตุ
-	-	-	-	-
รวม			① 0	

ตารางที่ 5.5-2 เงินสนับสนุนงานวิจัยและนวัตกรรม (เงินงบประมาณแผ่นดิน) ของคณะ

ที่	ข้อมูลพื้นฐาน	หน่วยวัด	ผลการดำเนินงาน
1	เงินสนับสนุนงานวิจัยและนวัตกรรม (เงินงบประมาณแผ่นดิน) ของคณะทั้งหมด ①	บาท	0
2	จำนวนอาจารย์ประจำทั้งหมดของคณะ ②	คน	15
3	จำนวนเงินสนับสนุนงานวิจัยและนวัตกรรม (เงินงบประมาณแผ่นดิน) ของคณะ ต่ออาจารย์ประจำทั้งหมดของคณะ ③ = ①/②	บาท	0
4	คะแนนที่ได้ = ③*5/จำนวนเงินต่อคนของแต่ละคณะตามเกณฑ์	คะแนน	0

ผลการประเมินตนเอง

เป้าหมาย	ผลการดำเนินงาน	คะแนนการประเมินตนเอง	การบรรลุเป้าหมาย
25,000	0	0	x

รายการเอกสารอ้างอิง

รหัสเอกสาร	ชื่อเอกสาร
-	-

ตัวบ่งชี้ที่ 5.6 การบริหารการบริการวิชาการแก่สังคม

ชนิดตัวบ่งชี้ กระบวนการ

ปีการเก็บข้อมูล ปีการศึกษา

ผู้รับผิดชอบ	ชื่อ-สกุล	E-mail	หมายเลขโทรศัพท์
ผู้กำกับติดตาม	เริ่มใช้ปีการศึกษา 2564		
ผู้เก็บรวบรวมข้อมูล			

เกณฑ์การประเมิน

1 คะแนน	2 คะแนน	3 คะแนน	4 คะแนน	5 คะแนน
มีการดำเนินการ 1 ข้อ	มีการดำเนินการ 2 ข้อ	มีการดำเนินการ 3 - 4 ข้อ	มีการดำเนินการ 5 ข้อ	มีการดำเนินการ 6 ข้อ

ผลการดำเนินงาน

เกณฑ์มาตรฐานข้อที่	ผลการดำเนินงาน	เอกสารอ้างอิง
1.มีการกำหนดนโยบายและทิศทางการบริการวิชาการแก่สังคม		
2.มีระบบและกลไกการบริการวิชาการแก่สังคม		
3.มีแผนการบริการวิชาการแก่สังคม		
4.มีการดำเนินงานตามแผน		
5.มีการติดตามและรายงานผลการดำเนินงานตามแผน		
6.มีการนำผลการดำเนินงานไปวางแผนพัฒนาการดำเนินงานต่อไป		

ผลการประเมินตนเอง

เป้าหมาย	ผลการดำเนินงาน	คะแนนการประเมินตนเอง	การบรรลุเป้าหมาย

ตัวบ่งชี้ที่ 5.7 การบริหารงานศิลปวัฒนธรรมและความเป็นไทย ด้านการละเล่นพื้นบ้าน และ
กีฬาไทย

ชนิดตัวบ่งชี้ กระบวนการ

ปีการเก็บข้อมูล ปีการศึกษา

ผู้รับผิดชอบ	ชื่อ-สกุล	E-mail	หมายเลขโทรศัพท์
ผู้กำกับติดตาม	ผศ.นิภาพรรณ วงศ์หนองแว	Nipapun792@gmail.com	08-42755959
ผู้เก็บรวบรวมข้อมูล	นางผาสุก เปานาเรียง	Jujub_pk@hotmail.com	08-94207732

เกณฑ์การประเมิน

1 คะแนน	2 คะแนน	3 คะแนน	4 คะแนน	5 คะแนน
มีการดำเนินการ 1 ข้อ	มีการดำเนินการ 2 ข้อ	มีการดำเนินการ 3 - 4 ข้อ	มีการดำเนินการ 5 ข้อ	มีการดำเนินการ 6 ข้อ

ผลการดำเนินงาน

เกณฑ์มาตรฐานข้อที่	ผลการดำเนินงาน	เอกสารอ้างอิง
1.มีการกำหนดนโยบายด้าน ด้านการละเล่นพื้นบ้าน และ กีฬาไทย	คณะศิลปศาสตร์ ได้จัดทำประกาศ เรื่อง การกำหนดนโยบายและทิศ ทางการส่งเสริม ทุนบำรุง ศิลปวัฒนธรรม การละเล่นพื้นบ้าน และกีฬาไทย เพื่อเป็นการส่งเสริม ทุนบำรุง อนุรักษ์รักษา และสืบสาน ศิลปวัฒนธรรมชาติ ซึ่งนโยบาย ดังกล่าวได้ส่งเสริมให้มีการ บูรณาการ งานทุนบำรุงศิลปวัฒนธรรม การละเล่นพื้นบ้าน และกีฬาไทย กับ รายวิชาที่เปิดสอนในคณะ พบว่า รายวิชาอาเซียนศึกษาได้มีการจัด การละเล่นพื้นบ้าน และกีฬาไทย สอดแทรกไว้ในกิจกรรมการเรียนการ สอน ซึ่งการละเล่นพื้นบ้านที่ได้บูรณา การในครั้งนี้ ได้แก่ การละเล่น พื้นบ้าน “กระทงไม้” โดยจัดให้มี	5.7-1-คณะ-1-(MKM-art) ประกาศ มหาวิทยาลัยการกีฬา แห่งชาติ วิทยาเขตมหาสารคาม เรื่อง นโยบาย หลักเกณฑ์ และ แนวปฏิบัติเกี่ยวกับการ ทุนบำรุงศิลปวัฒนธรรม การละเล่นพื้นบ้านและกีฬาไทย

เกณฑ์มาตรฐานข้อที่	ผลการดำเนินงาน	เอกสารอ้างอิง
	การละเล่นดังกล่าวขึ้นในงานประเพณี ลอยกระทง คณะศิลปศาสตร์ ภายใต้ ชื่อ “ศิลป์ ศาสตร์ ตุ่มโฮม สมมาน้ำ คืนเพ็ญ เส็งประทีป ประจำปี 2563”	
2.ระบบและกลไกการละเล่น พื้นบ้านและกีฬาไทย	คณะศิลปศาสตร์ได้มีคณะกรรมการ บริหารงานด้านการทะนุบำรุง ศิลปวัฒนธรรม การละเล่นพื้นบ้าน และกีฬาไทย ที่ร่วมกันจัดทำระบบ กลไกเพื่อขับเคลื่อนงานด้านการ ทะนุบำรุงศิลปวัฒนธรรม การละเล่น พื้นบ้าน และกีฬาไทย ให้ได้รับการ ฟื้นฟู อนุรักษ์ และเผยแพร่ เพื่อให้ สอดคล้องกับพันธกิจขององค์กร	5.7-2-คณะ-1-(MKM-art) คำสั่งมหาวิทยาลัยการกีฬา แห่งชาติ วิทยาเขต มหาสารคาม ที่ 570/2563 เรื่อง แต่งตั้งคณะกรรมการ บริหารงานด้านการทะนุบำรุง ศิลปวัฒนธรรม การละเล่น พื้นบ้าน และกีฬาไทย 5.7-2-คณะ-2-(MKM-art) ภาพแสดงระบบและกลไก ทะนุบำรุงศิลปวัฒนธรรม การละเล่นพื้นบ้านและกีฬาไทย
3.มีแผนการละเล่นพื้นบ้านและ กีฬาไทย	คณะศิลปศาสตร์ ได้จัดประชุม คณะกรรมการบริหารงานด้านการ ทะนุบำรุงศิลปวัฒนธรรม การละเล่น พื้นบ้าน และกีฬาไทย ให้มีความ สอดคล้องกับประกาศนโยบาย หลักเกณฑ์ และแนวปฏิบัติเกี่ยวกับ การทะนุบำรุงศิลปวัฒนธรรม การละเล่นพื้นบ้าน และกีฬาไทยของ คณะ	5.7-3-คณะ-1-(MKM-art)-แผน ทะนุบำรุงศิลปวัฒนธรรม การละเล่นพื้นบ้านและกีฬาไทย คณะศิลปศาสตร์ มหาวิทยาลัย การกีฬาแห่งชาติ วิทยาเขต มหาสารคาม ประจำปี การศึกษา 2563 5.7-3-คณะ-2-(MKM-art) ข้อมูลพื้นฐานประกอบคำขอตั้ง งบประมาณรายจ่าย (เงิน รายได้)ประจำปีงบประมาณ พ.ศ.2563 ของมหาวิทยาลัย การกีฬาแห่งชาติ วิทยาเขต มหาสารคาม หน้า 89
4.มีการดำเนินงานตามแผน	คณะศิลปศาสตร์มีการดำเนินงาน	5.7-4-คณะ-1-(MKM-art) -

เกณฑ์มาตรฐานข้อที่	ผลการดำเนินงาน	เอกสารอ้างอิง
	<p>กิจกรรมด้านการทะนุบำรุง ศิลปวัฒนธรรมตามแผนงานที่กำหนดไว้ ซึ่งกิจกรรมที่จัดขึ้นในครั้งนี้ผู้เรียน มีความพึงพอใจกับกิจกรรมและการฝึกทักษะการเล่นกระทบไม้ และมี ความต้องการที่จะให้มีโครงการ/ กิจกรรมในลักษณะดังกล่าวเกิดขึ้น อย่างต่อเนื่องเป็นประจำทุกปี</p>	<p>บันทึกข้อความ ที่ กก 0513.03/604 27 กันยายน 2563 เรื่อง ขออนุญาตจัด กิจกรรมการเล่นพื้นบ้าน 5.7-4-คณะ-2-(MKM-art)- คำสั่งมหาวิทยาลัยการศึกษา แห่งชาติ วิทยาเขต มหาสารคาม ที่ 637/2563 เรื่อง แต่งตั้งคณะกรรมการ ดำเนินงานประเพณีลอยกระทง คณะศิลปศาสตร์ ประจำปี 2563 5.7-4-คณะ-3-(MKM-art)- แบบสรุปผลการเล่น กระตบไม้</p>
<p>5. มีการติดตามและรายงานผล การดำเนินงาน</p>	<p>คณะศิลปศาสตร์ได้มีการประชุม คณะกรรมการเพื่อติดตามการ ดำเนินงานตามแผนงานทะนุบำรุง ศิลปวัฒนธรรมและความเป็นไทย ด้านการเล่นพื้นบ้านและกีฬาไทย ประจำปีการศึกษา 2563 เพื่อนำผล การดำเนินการในรอบปีการศึกษาที่ ผ่านมา มาวิเคราะห์เพื่อวางแผนการ ดำเนินงานในปีต่อไป</p>	<p>5.7-5-คณะ-1-(MKM-art) รายงานการประชุมคณะศิลป ศาสตร์ เดือนเมษายน 2564 5.7-5-คณะ-2-(MKM-art) รายงานผลการประเมินกิจกรรม การเล่นพื้นบ้าน “การเล่น กระตบไม้” ประจำปีการศึกษา 2563</p>
<p>6.มีการนำผลการดำเนินงานไป วางแผนพัฒนาการดำเนินงาน ต่อไป</p>	<p>คณะศิลปศาสตร์ได้มีการประชุม คณะกรรมการเพื่อจัดทำร่าง แผนการ จัดกิจกรรมการเล่นพื้นบ้าน และ กีฬาไทย คณะศิลปศาสตร์ ปีงบประมาณ พ.ศ. 2564 โดยนำ ผลลัพธ์ที่ได้รับจากการดำเนินงาน ในปีที่ผ่านมาเป็นปัจจัยพื้นฐานในการ วิเคราะห์ สังเคราะห์ เพื่อใช้เป็น</p>	<p>5.7-6-คณะ-1-(MKM-art)-ร่าง แผนการจัดกิจกรรมการเล่น พื้นบ้าน และกีฬาไทย คณะ ศิลปศาสตร์ ปีงบประมาณ พ.ศ. 2564</p>

เกณฑ์มาตรฐานข้อที่	ผลการดำเนินงาน	เอกสารอ้างอิง
	แนวทางในการดำเนินงานให้มี ประสิทธิภาพและเกิดประโยชน์รวมถึง สอดคล้องกับพันธกิจของคณะให้มาก ที่สุด	

ผลการประเมินตนเอง

เป้าหมาย	ผลการดำเนินงาน	คะแนนการประเมินตนเอง	การบรรลุเป้าหมาย
3	5	5	✓

ตัวบ่งชี้ที่ 5.8 อาจารย์ประจำคณะที่มีคุณวุฒิปริญญาเอก

ชนิดตัวบ่งชี้ ปัจจัยนำเข้า

ปีการเก็บข้อมูล ปีการศึกษา

ผู้รับผิดชอบ	ชื่อ-สกุล	E-mail	หมายเลขโทรศัพท์
ผู้กำกับติดตาม	ผศ.ดร.ยุราวดี เนื่องโนราช	dr.jyura@gmail.com	085-7492345
ผู้เก็บรวบรวมข้อมูล	น.ส.นภาพรรณ จัตรูโพธิ์	napapun_j@hotmail.com	095-6631169

เกณฑ์การประเมิน

โดยการแปลงค่าร้อยละของจำนวนอาจารย์ประจำคณะที่มีคุณวุฒิปริญญาเอก เป็นคะแนนระหว่าง 0-5 กำหนดให้เป็นคะแนนเต็ม 5 = ร้อยละ 40 ขึ้นไป

สูตรการคำนวณ

1. คำนวณค่าร้อยละของจำนวนอาจารย์ประจำคณะที่มีคุณวุฒิปริญญาเอก

$$\frac{\text{จำนวนอาจารย์ประจำคณะที่มีคุณวุฒิปริญญาเอก}}{\text{จำนวนอาจารย์ประจำทั้งหมดของคณะ}} \times 100$$

2. แปลงค่าร้อยละที่คำนวณได้ในข้อ 1 เทียบกับคะแนนเต็ม 5

คะแนนที่ได้ =

$$\frac{\text{ร้อยละของจำนวนอาจารย์ประจำคณะที่มีคุณวุฒิปริญญาเอก}}{40} \times 5$$

หมายเหตุ

1. คุณวุฒิปริญญาเอกพิจารณาจากระดับคุณวุฒิที่ได้รับหรือเทียบเท่าตามหลักเกณฑ์การพิจารณาคุณวุฒิของกระทรวงศึกษาธิการ กรณีที่มีการปรับวุฒิการศึกษาให้มีหลักฐานการสำเร็จการศึกษาภายในรอบปีการศึกษานั้น ทั้งนี้ อาจใช้คุณวุฒิอื่นเทียบเท่าคุณวุฒิปริญญาเอกได้ สำหรับกรณีที่บางสาขาวิชาซึ่งมีคุณวุฒิอื่นที่เหมาะสมกว่า ทั้งนี้ต้องได้รับความเห็นชอบจากคณะกรรมการการอุดมศึกษา
2. จำนวนอาจารย์ประจำคณะทั้งหมดให้นับตามปีการศึกษาที่ปฏิบัติงานจริง และลาศึกษาต่อให้ใช้ข้อมูล ณ วันที่ 31 พฤษภาคม ของปีการศึกษาที่รับการประเมิน กรณีที่มีอาจารย์ใหม่ให้คำนวณตามเกณฑ์อาจารย์ประจำที่ระบุในคำชี้แจงเกี่ยวกับการนับจำนวนอาจารย์ประจำ

ผลการดำเนินงาน

ตารางที่ 5.8-1 รายงานสรุปจำนวนอาจารย์ประจำคณะ

ลำดับ ที่	ประเภท อาจารย์	จำนวน ทั้งหมด (คน)	ตำแหน่งทางวิชาการ (คน)				คุณวุฒิการศึกษา (คน)			ระยะเวลาปฏิบัติงาน (คน)			คิดเป็น (คน)
			อ.	ผศ.	รศ.	ศ.	ตรี	โท	เอก	ไม่เกิน 6 เดือน	6 เดือน ไม่เกิน 9 เดือน	9 เดือน ขึ้นไป	
1	ข้าราชการ	14	6	8	-	-	-	9	5	-	-	14	14
2	สัญญาจ้าง	2	2	-	-	-	-	2	-	-	1	1	1.5
รวม		① 16	8	8	-	-	-	11	② 5	-	1	15	15.5

ตารางที่ 5.8-2 ผลการดำเนินงาน

ที่	รายการ	หน่วยวัด	ผลการดำเนินงาน
1	จำนวนอาจารย์ประจำทั้งหมดของคณะ ①	คน	15.5
2	จำนวนอาจารย์ประจำคณะที่มีคุณวุฒิปริญญาเอก ②	คน	5
3	ร้อยละของอาจารย์ประจำคณะที่มีคุณวุฒิปริญญาเอก ③ = ② / ① * 100	ร้อยละ	32.26
6	คะแนนที่ได้ = ③ * 5 / 40	คะแนน	4.03

ผลการประเมินตนเอง

เป้าหมาย	ผลการดำเนินงาน	คะแนนการประเมินตนเอง	การบรรลุเป้าหมาย
ร้อยละ 25	32.26	4.03	✓

รายการเอกสารอ้างอิง

รหัสเอกสาร	ชื่อเอกสาร
5. 8-คณะ-1-(MKM-art)	แบบรายงานสรุปจำนวนอาจารย์ประจำคณะ (ปีการศึกษา 2563) - บัญชีรายชื่ออาจารย์ประจำประเภทข้าราชการ - บัญชีรายชื่ออาจารย์ประจำประเภทสัญญาจ้าง
5. 8-คณะ-2-(MKM-art)	สำเนาแสดงคุณวุฒิปริญญาเอก

ตัวบ่งชี้ที่ 5.9	อาจารย์ประจำคณะที่ดำรงตำแหน่งทางวิชาการ
ชนิดตัวบ่งชี้	ปัจจัยนำเข้า
ปีการเก็บข้อมูล	ปีการศึกษา

ผู้รับผิดชอบ	ชื่อ-สกุล	E-mail	หมายเลขโทรศัพท์
ผู้กำกับติดตาม	ผศ.ดร.ยุราวดี เนื่องโนราช	dr.jyura@gmail.com	085-7492345
ผู้เก็บรวบรวมข้อมูล	น.ส.นภาพรรณ จัตูโรพี	napapun_j@hotmail.com	095-6631169

เกณฑ์การประเมิน

โดยการแปลงค่าร้อยละของจำนวนอาจารย์ประจำคณะที่ดำรงตำแหน่งทางวิชาการ เป็นคะแนนระหว่าง 0-5 กำหนดให้เป็นคะแนนเต็ม 5 = ร้อยละ 60 ขึ้นไป

สูตรการคำนวณ

1. คำนวณค่าร้อยละของจำนวนอาจารย์ประจำคณะที่ดำรงตำแหน่งทางวิชาการ

$$\frac{\text{จำนวนอาจารย์ประจำคณะที่ดำรงตำแหน่งทางวิชาการ}}{\text{จำนวนอาจารย์ประจำทั้งหมดของคณะ}} \times 100$$

2. แปลงค่าร้อยละที่คำนวณได้ในข้อ 1 เทียบกับคะแนนเต็ม 5

$$\text{คะแนนที่ได้} = \frac{\text{ร้อยละของจำนวนอาจารย์ประจำคณะที่ดำรงตำแหน่งทางวิชาการ}}{60} \times 5$$

หมายเหตุ

1. จำนวนอาจารย์ประจำคณะทั้งหมดให้นับตามปีการศึกษาที่ปฏิบัติงานจริง และลาศึกษาต่อให้ใช้ข้อมูล ณ วันที่ 31 พฤษภาคม ของปีการศึกษาที่รับการประเมิน กรณีที่มีอาจารย์ใหม่ให้คำนวณตามเกณฑ์อาจารย์ประจำที่ระบุในคำชี้แจงเกี่ยวกับการนับจำนวนอาจารย์ประจำ
2. การนับให้นับอาจารย์ที่บรรจุในกรณีดังต่อไปนี้
 - การประเมินในปีการศึกษา 2562
 - ระดับปริญญาโท บรรจุก่อนวันที่ 1 มิถุนายน 2558
 - ระดับปริญญาเอก บรรจุก่อนวันที่ 1 มิถุนายน 2561

ผลการดำเนินงาน

ตารางที่ 5.9-1 รายงานสรุปจำนวนอาจารย์ประจำคณะ

ลำดับ ที่	ประเภท อาจารย์	จำนวน ทั้งหมด (คน)	ตำแหน่งทางวิชาการ (คน)				คุณวุฒิการศึกษา (คน)			ระยะเวลาปฏิบัติงาน (คน)			คิด เป็น (คน)
			อ.	ผศ.	รศ.	ศ.	ตรี	โท	เอก	ไม่เกิน 6 เดือน	6 เดือน ไม่เกิน 9 เดือน	9 เดือน ขึ้นไป	
1	ข้าราชการ	14	6	8	-	-	-	9	5	-	-	14	14
2	สัญญาจ้าง	2	2	-	-	-	-	2	-	-	1	1	1.5
รวม		① 16	8	② 8	③ -	④ -	-	11	5	-	1	15	15.5
			⑤ 16				16			16			

ตารางที่ 5.9-2 ผลการดำเนินงาน

ที่	รายการ	หน่วยวัด	ผลการ ดำเนินงาน
1	จำนวนอาจารย์ประจำทั้งหมดของคณะ ①	คน	15.5
2	จำนวนอาจารย์ประจำคณะที่มีตำแหน่งทางวิชาการ ผู้ช่วยศาสตราจารย์ (ผศ.) ②	คน	8
3	จำนวนอาจารย์ประจำคณะที่มีตำแหน่งทางวิชาการ รองศาสตราจารย์ (รศ.) ③	คน	0
4	จำนวนอาจารย์ประจำคณะที่มีตำแหน่งทางวิชาการ ศาสตราจารย์ (ศ.) ④	คน	0
5	จำนวนอาจารย์ประจำคณะที่มีตำแหน่งทางวิชาการทั้งหมด ⑤ = ② + ③ + ④		8
6	ร้อยละของอาจารย์ประจำคณะที่ดำรงตำแหน่งทางวิชาการ ⑥ = ⑤ / ① * 100		51.61
7	คะแนนที่ได้ = ⑥ * 5/60	คะแนน	4.30

ผลการประเมินตนเอง

เป้าหมาย	ผลการดำเนินงาน	คะแนนการประเมินตนเอง	การบรรลุเป้าหมาย
ร้อยละ 40	51.61	4.30	✓

รายการเอกสารอ้างอิง

รหัสเอกสาร	ชื่อเอกสาร
5.8-คณะ-1-(MKM-art)	แบบรายงานสรุปจำนวนอาจารย์ประจำคณะ (ปีการศึกษา 2563) <ul style="list-style-type: none"> - บัญชีรายชื่ออาจารย์ประจำประเภทข้าราชการ - บัญชีรายชื่ออาจารย์ประจำประเภทสัญญาจ้าง

ตัวบ่งชี้ที่ 5.10 การบริหารของคณะเพื่อสนับสนุนการดำเนินงานตามพันธกิจ
 ชนิดตัวบ่งชี้ กระบวนการ
 ปีการเก็บข้อมูล ปีงบประมาณ

ผู้รับผิดชอบ	ชื่อ-สกุล	E-mail	หมายเลขโทรศัพท์
ผู้กำกับติดตาม	ผศ.ดร.ยุราดี เนื่องโนราช	dr.jyura@gmail.com	085-7492345
ผู้เก็บรวบรวมข้อมูล	1. นางจิรวัดน์ ชาทะวิณี	B.jirawat@yahoo.com	089-1982436
	2. ผศ.บุษญา แสงแก้ว	Boo1976nid@gmail.com	097-3234565
	3. ผศ.ดร.ยุราดี เนื่องโนราช	dr.jyura@gmail.com	085-7492345
	4. ดร.อุระวี คำพิชิต	Urawee1717@hotmail.com	081-3807569

เกณฑ์การประเมิน

1 คะแนน	2 คะแนน	3 คะแนน	4 คะแนน	5 คะแนน
มีการดำเนินการ 1 ข้อ	มีการดำเนินการ 2 ข้อ	มีการดำเนินการ 3 - 4 ข้อ	มีการดำเนินการ 5 ข้อ	มีการดำเนินการ 6 ข้อ

ผลการดำเนินงาน

เกณฑ์มาตรฐานข้อ ที่	ผลการดำเนินงาน	เอกสารอ้างอิง
1.มีการทบทวน ยุทธศาสตร์ของ คณะและจัดทำ แผนปฏิบัติราชการ ประจำปี ที่ สอดคล้องตามพันธ กิจและวิสัยทัศน์ ของคณะ	ปีงบประมาณ 2563 คณะได้จัดทำ สรุปผลการ ดำเนินการตามตัวชี้วัดกลยุทธ์ ตามแผนกลยุทธ์ ประจำปีงบประมาณ 2563 ประกอบด้วย 14 ตัวชี้วัด บรรลุ เป้าหมาย 9 ตัวชี้วัด คิดเป็นร้อยละ 64.29 ไม่บรรลุเป้าหมาย 5 ตัวชี้วัด คิดเป็นร้อยละ 35.7 และจัดทำรายงานผล การดำเนินงาน แผนปฏิบัติการประจำปี งบประมาณ 2563 แล้วนำข้อมูลมาใช้ประกอบการวิเคราะห์ SWOT สำหรับพัฒนาและจัดทำแผนกล ยุทธ์ฉบับทบทวนประจำปีงบประมาณ 2563 โดยเชื่อมโยงกับวิสัยทัศน์ของคณะ และสอดคล้องกับวิสัยทัศน์ของคณะ	5.10-1-คณะ-1-(MKM-art) ยุทธศาสตร์ฯ ม.กีฬา 2561 - 2565 (ฉบับทบทวน) ประจำปี งบประมาณ พ.ศ.2563 TNSU (ITA) 5.10-1-คณะ-2-(MKM-art) ประกาศ-นโยบายพัฒนา มหาวิทยาลัย วิทยาเขต มหาสารคาม 5.10-1-คณะ-3-(MKM-art) แผน ยุทธศาสตร์ฯ วิทยาเขต มหาสารคาม-ฉบับทบทวน ประจำปีงบประมาณ-2563

เกณฑ์มาตรฐานข้อที่	ผลการดำเนินงาน	เอกสารอ้างอิง
	<p>มหาวิทยาลัย รวมทั้งสอดคล้องกับกลุ่มมหาวิทยาลัยและ เอกลักษณ์ของคณะ โดยแต่งตั้งคณะกรรมการทบทวนแผนยุทธศาสตร์ ประจำปีงบประมาณ 2563 เพื่อพัฒนาและจัดทำแผนยุทธศาสตร์คณะศิลปศาสตร์ พ.ศ.2561-2565 ฉบับทบทวน ประจำปีงบประมาณ 2563 ซึ่งได้นำเสนอต่อผู้บริหารระดับวิทยาเขตเพื่อพิจารณาอนุมัติในคราวประชุม คณะกรรมการวิทยาเขต และ พัฒนาไปสู่แผนปฏิบัติการ ประจำปีงบประมาณ 2564 ซึ่งจะได้ นำเสนอต่อผู้บริหารระดับวิทยาเขต เพื่อพิจารณาอนุมัติในคราวประชุมวิทยาเขต และเมื่อสิ้นปีงบประมาณ 2563 คณะได้จัดทำ รายงานสรุปผลการดำเนินการตามตัวชี้วัดกลยุทธ์ โครงการ ประจำปีงบประมาณ 2563 และรายงานผลการดำเนินงาน แผนปฏิบัติการ ประจำปีงบประมาณ 2563</p>	<p>5.10-1-คณะ-4-(MKM-art) ประกาศนโยบายและทิศทางการพัฒนาคณะศิลปศาสตร์</p> <p>5.10-1-คณะ-5-(MKM-art) คำสั่งแต่งตั้งคณะกรรมการทบทวนยุทธศาสตร์ คณะศิลปศาสตร์</p> <p>5.10-1-คณะ-6-(MKM-art) หนังสือเชิญประชุมทบทวนแผนยุทธศาสตร์ คณะศิลปศาสตร์</p> <p>5.10-1-คณะ-7-(MKM-art) รายงานการประชุมทบทวนแผนยุทธศาสตร์ คณะศิลปศาสตร์</p> <p>5.10-1-คณะ-8-(MKM-art) ระบบและกลไกการพัฒนายุทธศาสตร์ของคณะศิลปศาสตร์</p> <p>5.10-1-คณะ-9-(MKM-art) รายงานการประชุมกรรมการวิทยาเขต ครั้งที่ 1/2564</p> <p>5.10-1-คณะ-10-(MKM-art) ทบทวนแผนยุทธศาสตร์คณะศิลปศาสตร์ 61-65 ปรับปรุงปีงบประมาณ 63</p> <p>5.10-1-คณะ-11-(MKM-art) รูปภาพหน้าเว็บไซต์ แสดงการเผยแพร่ข้อมูลยุทธศาสตร์คณะ</p> <p>5.10-1-คณะ-12-(MKM-art) รายงานการประชุมบุคลากรคณะ ประจำเดือนตุลาคม 2563</p> <p>5.10-1-คณะ-13-(MKM-art) คำสั่งแต่งตั้งคณะกรรมการจัดทำ</p>

เกณฑ์มาตรฐานข้อ ที่	ผลการดำเนินงาน	เอกสารอ้างอิง
		<p>แผนปฏิบัติราชการประจำปี 2564</p> <p>5.10-1-คณะ-9-(MKM-art) รายงานการประชุมกรรมการ วิทยาเขต ครั้งที่ 1/2564</p> <p>5.10-1-คณะ-14-(MKM-art) แผนปฏิบัติราชการ คณะศิลปศาสตร์ 64</p> <p>5.10-1-คณะ-15-(MKM-art) รายงานผลการปฏิบัติงาน-ประจำปีงบประมาณ-2563-12-เดือน-ปรับแก้ไข-1-ธ.ค.-63</p> <p>5.10-1-คณะ-16- (MKM-art) รายงานการประชุมกรรมการ วิทยาเขต ครั้งที่ 2/2564</p>
<p>2. มีการจัดทำ รายงานต้นทุนต่อ หน่วยรายหลักสูตร เพื่อวิเคราะห์ความ คุ่มค่าของการ บริหารหลักสูตร ประสิทธิภาพ ประสิทธิผล และ โอกาสในการ แข่งขัน</p>	<p>คณะนำข้อมูลด้านการเงิน พัสดุ และ บุคลากร งบประมาณ 2563 มาใช้จัดทำ รายงานต้นทุนต่อหน่วยรายหลักสูตร และ วิเคราะห์ความคุ่มค่าของการบริหาร หลักสูตร ประสิทธิภาพ ประสิทธิผล และ โอกาสในการแข่งขันของหลักสูตร บริหารธุรกิจบัณฑิต สาขาการบริหาร จัดการกีฬา คณะศิลปศาสตร์ ตามรายงาน รายงานการวิเคราะห์ความคุ่มค่าของการ บริหารหลักสูตรบริหารธุรกิจบัณฑิต สาขา การบริหารจัดการกีฬา งบประมาณ 2563</p>	<p>5.10-2-คณะ-1-(MKM-art)- รายงานต้นทุนต่อหน่วยราย หลักสูตร งบประมาณ 2563</p> <p>5.10-2-คณะ-2-(MKM-art)- รายงานการวิเคราะห์ความคุ่มค่า ของการบริหารหลักสูตร บริหารธุรกิจบัณฑิต สาขาการบริหารจัดการกีฬา งบประมาณ 2563</p>
<p>3.มีการจัดทำแผน บริหารความเสี่ยง ของคณะ</p>	<p><u>1.มีการกำหนดนโยบายการบริหารความ เสี่ยง</u></p> <p>ผู้รับผิดชอบได้จัดทำ ประกาศ มหาวิทยาลัยการกีฬาแห่งชาติ วิทยาเขต</p>	<p>5.10-3-คณะ-1-(MKM-art) ประกาศ นโยบายการบริหาร ความเสี่ยง</p> <p>5.10-3-คณะ-2-(MKM-art)</p>

เกณฑ์มาตรฐานข้อ ที่	ผลการดำเนินงาน	เอกสารอ้างอิง
	<p>มหาสารคาม คณะศิลปศาสตร์ เรื่อง “นโยบายการบริหารความเสี่ยง” ต่อที่ประชุมของคณะฯ เพื่อพิจารณาเห็นชอบแล้วนำเสนอต่อรองอธิการบดีฯ เพื่อลงนามและประกาศแจ้งเวียนให้บุคลากรในคณะฯ ได้รับทราบ</p> <p>2. มีระบบและกลไกการบริหารความเสี่ยง</p> <p>คณะกำหนดระบบและกลไกการบริหารความเสี่ยง ประกอบด้วยขั้นตอนการดำเนินงาน 5 ขั้นตอน ได้แก่</p> <p>ขั้นที่ 1 นโยบายบริหารความเสี่ยง</p> <p>ขั้นที่ 2 ดำเนินการ ทบทวน วิเคราะห์ และระบุปัจจัยความเสี่ยง</p> <p>ขั้นที่ 3 ประเมินระดับความเสี่ยง จัดลำดับและจัดทำแผนบริหารความเสี่ยง</p> <p>ขั้นที่ 4 ดำเนินการตามแผนบริหารความเสี่ยง</p> <p>ขั้นที่ 5 รายงานผลการบริหารความเสี่ยง ซึ่งปีงบประมาณ 2563 มีการแต่งตั้งคณะกรรมการบริหารความเสี่ยง ตามคำสั่งที่ 402/2563 เพื่อทำหน้าที่ วิเคราะห์ ประเมิน จัดลำดับ และจัดทำแผนบริหารความเสี่ยง</p> <p>3. แผนบริหารความเสี่ยง</p> <p>คณะกรรมการดำเนินงานบริหารความเสี่ยงดำเนินการวิเคราะห์ ระบุปัจจัยเสี่ยง และประเมินความเสี่ยงตามแบบ (RM-1) ซึ่งในปีงบประมาณ 2563 เมื่อได้</p>	<p>แผนภาพระบบและกลไกการบริหารความเสี่ยงของคณะศิลปศาสตร์</p> <p>5.10-3-คณะ-3-(MKM-art) คำสั่ง ที่ 402/2563 แต่งตั้งคณะกรรมการดำเนินงานการบริหารความเสี่ยง</p> <p>5.10-3-คณะ-4-(MKM-art) บันทึกเชิญประชุม กรรมการบริหารความเสี่ยง</p> <p>5.10-3-คณะ-5-(MKM-art) รายงานการประชุมวันที่ 15 กรกฎาคม 63</p> <p>5.10-3-คณะ-6-(MKM-art) แผนการบริหารความเสี่ยงของคณะศิลปศาสตร์ ปีงบประมาณ 2563</p> <p>5.10-3-คณะ-7-(MKM-art) บันทึกข้อความ ติดตามผลการดำเนินงานตามแผนบริหารความเสี่ยง</p> <p>5.10-3-คณะ-8-(MKM-art)- บันทึกข้อความ เชิญประชุม กรรมการฯ พิจารณาผลการบริหารความเสี่ยง 2563</p> <p>5.10-3-คณะ-9-(MKM-art) รายงานการประชุมฯ วันที่ 28 ตุลาคม 63</p> <p>5.10-3-คณะ-10-(MKM-art)- บันทึกข้อความ รายงานผลการบริหารความเสี่ยง 2563</p>

เกณฑ์มาตรฐานข้อ ที่	ผลการดำเนินงาน	เอกสารอ้างอิง
	<p>ดำเนินการวิเคราะห์ความเสี่ยงและจัดลำดับความสำคัญของปัจจัยเสี่ยงที่มีผลกระทบต่อการทำงานตามพันธกิจ ที่มีระดับความเสี่ยงสูง 3 ประเด็น ตามแผนบริหารความเสี่ยง ดังนี้</p> <p><u>ประเด็นที่ 1</u> ผลการดำเนินงานตามแผนยุทธศาสตร์คณะประจำปีงบประมาณ ไม่บรรลุตามตัวชี้วัดที่กำหนด (ปีงบประมาณ 2562 มี 14 ตัวชี้วัด บรรลุ 7 ไม่บรรลุ 7 คิดเป็นร้อยละ 50)</p> <p><u>ประเด็นที่ 2</u> ไม่มีการดำเนินงานด้านการทำนุบำรุงศิลปวัฒนธรรม</p> <p><u>ประเด็นที่ 3</u> อาจารย์ที่ได้รับทุนวิจัย คณะไม่มีการตีพิมพ์ผลงานวิจัย (คิดเป็นร้อยละ 100 ต่อจำนวนผู้ได้รับทุนวิจัยทั้งหมด)</p> <p>4. มีการดำเนินงานตามแผน</p> <p>ผู้รับผิดชอบตามแผนบริหารความเสี่ยง ทั้ง 3 ประเด็น ดำเนินงานบริหารความเสี่ยงดังนี้</p> <p><u>ประเด็นที่ 1</u> (1) ทบทวนตัวชี้วัดและค่าเป้าหมายตามแผนยุทธศาสตร์คณะ (2) งานแผนและงบประมาณรายงานผลการดำเนินงานตามแผนยุทธศาสตร์และแผนปฏิบัติการประจำปีในรอบ เดือน 3 ต่อที่ประชุมคณะ (3) รองคณบดีกำกับติดตามการดำเนินงาน ให้เป็นไปตามแผน</p> <p><u>ประเด็นที่ 2</u> (1) กำหนดผู้รับผิดชอบที่ชัดเจน (2) จัดทำแผนปฏิบัติงานประจำปี และแผนงานด้านการทำนุบำรุง</p>	<p>5.10-3-คณะ-11-(MKM-art)- รายงานผลการบริหารความเสี่ยงของคณะศิลปศาสตร์ ปีงบประมาณ 2563</p> <p>5.10-3-คณะ-12-(MKM-art) ร่างแผนการบริหารความเสี่ยงของคณะศิลปศาสตร์ ปีงบประมาณ 2564</p>

เกณฑ์มาตรฐานข้อ ที่	ผลการดำเนินงาน	เอกสารอ้างอิง
	<p>ศิลปวัฒนธรรม (3)</p> <p>รองคณบดีกำกับติดตามการดำเนินงานให้ เป็นไปตามแผน</p> <p><u>ประเด็นที่ 3</u> (1) งานวิจัยจัดทำปฏิทิน ข้อมูลแหล่ง/เวทีการตีพิมพ์เผยแพร่ ผลงานวิจัย</p> <p>(2) กำหนดเงื่อนไขสัญญาเงินทุนวิจัยจาก งบประมาณคณะ ต้องตีพิมพ์เผยแพร่ ผลงานวิจัย</p> <p>5. มีการติดตามและประเมินผลการ บริหารความเสี่ยง</p> <p>คณะกรรมการดำเนินงานบริหารความ เสี่ยง มีการติดตามและประเมินผลการ บริหารความ เสี่ยงตามแบบ (RM-2) สรุปผลการบริหารความเสี่ยงทั้ง 3 ประเด็น ดังนี้</p> <p><u>ประเด็นที่ 1</u> เมื่อจัดการควบคุมความ เสี่ยงแล้วระดับความเสี่ยงลดลงเป็นระดับ ความเสี่ยงปานกลาง 9 (โอกาส 3, ผลกระทบ 3) เนื่องจากผลการดำเนินงาน ตามแผนยุทธศาสตร์คณะประจำปี งบประมาณ 2563 ประกอบด้วย 14 ตัวชี้วัด บรรลุเป้าหมาย 9 ตัวชี้วัด ไม่บรรลุ เป้าหมาย 5 ตัวชี้วัด คิดเป็นร้อยละ 64.29</p> <p><u>ประเด็นที่ 2</u> เมื่อจัดการควบคุมความ เสี่ยงแล้วระดับความเสี่ยงลดลงระดับความ เสี่ยงต่ำ 4 (โอกาส 2,ผลกระทบ 2) เนื่องจากการกำหนดผู้รับผิดชอบที่ชัดเจน และมีการกำกับติดตามการดำเนินงานให้ เป็นไปตามแผนทำนุบำรุงศิลปวัฒนธรรม</p> <p><u>ประเด็นที่ 3</u> เมื่อจัดการควบคุมความ</p>	

เกณฑ์มาตรฐานข้อ ที่	ผลการดำเนินงาน	เอกสารอ้างอิง
	<p>เสี่ยงแล้วระดับความเสี่ยงคงเดิมระดับ ความเสี่ยงสูงมาก 20 (โอกาส 5,ผลกระทบ 4) เนื่องจากปีงบประมาณ 2563 ยังไม่มี การกำหนดเงื่อนไขการตีพิมพ์ผลงานวิจัย ของผู้ที่ได้รับทุน</p> <p>สรุปผลการบริหารความเสี่ยง ปีงบประมาณ 2563 ลดลง 2 ประเด็น คง เดิม 1 ประเด็น และภายหลังการ ดำเนินงานบริหารความเสี่ยงปีงบประมาณ 2563 คณะกรรมการบริหารความเสี่ยงได้ นำข้อมูลมาประกอบการวิเคราะห์และระบุ ปัจจัย ประเมินโอกาสและผลกระทบเพื่อ จัดทำเป็น (ร่าง) แผนบริหารความเสี่ยง ประจำปีงบประมาณ 2564 เพื่อเสนอต่อผู้ ที่เกี่ยวข้องตามลำดับต่อไป</p>	
<p>4.มีการกำหนด ประเด็นความรู้ที่ สอดคล้อง กับพันธ กิจของคณะ ดำเนินการรวบรวม ความรู้ที่มีอยู่ในตัว บุคคลหรือแหล่ง เรียนรู้อื่น ๆ ตาม ประเด็นที่กำหนด เผยแพร่และนำ ความรู้ไปใช้ ประโยชน์ได้</p>	<p>คณะได้แต่งตั้งคณะกรรมการจัดการความรู้ และจัดประชุมคณะกรรมการจัดการความรู้ เพื่อกำหนดประเด็นความรู้ให้สอดคล้องกับ พันธกิจของคณะ และจัดทำแผนการ จัดการความรู้ ประจำปีการศึกษา 2563 โดยคณะกรรมการจัดการความรู้ได้กำหนด ประเด็นความรู้เกี่ยวกับการจัดการเรียน การสอน เรื่อง การเขียนแผนการสอนแบบ บูรณาการ เนื่องจากในปีการศึกษา 2563 คณะมีการรับอาจารย์ใหม่ ที่มีคุณวุฒิและ ความเชี่ยวชาญในสาขาการบริหารจัดการ กีฬาซึ่งคณะเปิดสอน แต่อาจารย์ที่รับเข้า มาใหม่ ขาดประสบการณ์ด้านการสอน คณะกรรมการจัดการความรู้จึงเห็นว่า ประเด็นความรู้เรื่อง การเขียนแผนการ สอนแบบบูรณาการ จะเป็นประโยชน์</p>	<p>5.10-4-คณะ-1-(MKM-art)-คำสั่ง แต่งตั้งคณะกรรมการจัดการ ความรู้</p> <p>5.10-4-คณะ-2-(MKM-art)- แผนการจัดการความรู้ ปีงบประมาณ 2563</p> <p>5.10-4-คณะ-3-(MKM-art)- บันทึกการประชุมการแลกเปลี่ยน เรียนรู้</p> <p>5.10-4-คณะ-4-(MKM-art)- รายงานสรุปองค์ความรู้ ปีงบประมาณ 2563</p> <p>5.10-4-คณะ-5-(MKM-art)- บันทึกข้อความ เผยแพร่องค์ ความรู้ เรื่อง การเขียนแผนการ สอนแบบบูรณาการ</p>

เกณฑ์มาตรฐานข้อ ที่	ผลการดำเนินงาน	เอกสารอ้างอิง
	สำหรับอาจารย์ที่รับเข้ามาใหม่ และ อาจารย์ประจำที่สอนในรายวิชาที่หลักสูตร กำหนดให้ที่มีการบูรณาการสอนกับพันธกิจ ด้านการวิจัย การบริการวิชาการ และการ ทำนุบำรุงศิลปวัฒนธรรม ซึ่งคณะกรรมการ จัดการความรู้ ได้ดำเนินการจัดประชุมเพื่อ แลกเปลี่ยนเรียนรู้ และสรุปเป็นองค์ความรู้ เผยแพร่ให้กับอาจารย์ใหม่ได้นำไปใช้ใน การเขียนแผนการสอนในรายวิชาการ บริหารจัดการแข่งขันกีฬา นักศึกษาชั้นปีที่ 3 ซึ่งบูรณาการการเรียนการสอนกับการ บริการวิชาการ	5.10-4-คณะ-6-(MKM-art)- หนังสือรับรองการใช้ประโยชน์ จากการจัดการความรู้ 5.10-4-คณะ-7-(MKM-art)- แผนการสอนแบบบูรณาการของ อาจารย์ผู้สอนกลุ่มเป้าหมาย
5. มีการประเมิน การปฏิบัติงานของ ผู้ปฏิบัติงานใน มหาวิทยาลัยของ คณะ	ได้คะแนนโดยอนุโลม	

ผลการประเมินตนเอง

เป้าหมาย	ผลการดำเนินงาน	คะแนนการประเมินตนเอง	การบรรลุเป้าหมาย
5	5	5	✓

ตัวบ่งชี้ที่ 5.11 ผลการประเมินผลหลักสูตรของคณะ

ชนิดตัวบ่งชี้ ผลลัพธ์

ปีการเก็บข้อมูล ปีการศึกษา

ผู้รับผิดชอบ	ชื่อ-สกุล	E-mail	หมายเลขโทรศัพท์
ผู้กำกับติดตาม	ผศ.ดร.ยุราวดี เนื่องโนราช	dr.jyura@gmail.com	085-7492345
ผู้เก็บรวบรวมข้อมูล	ผศ.บุษญา แสงแก้ว	Boo1976nid@gmail.com	097-3234565

เกณฑ์ประเมิน

ค่าเฉลี่ยของคะแนนผลการประเมินหลักสูตรทุกหลักสูตรของคณะ

สูตรการคำนวณ

คะแนนที่ได้ =

$$\frac{\text{ผลรวมของคะแนนผลการประเมินหลักสูตร}}{\text{ทุกหลักสูตรของคณะ}} \\ \text{จำนวนหลักสูตรทั้งหมดของคณะ}$$

ผลการดำเนินงาน

ที่	ข้อมูลพื้นฐาน	หน่วยนับ	ผลการดำเนินงาน
1	จำนวนหลักสูตรทั้งหมดของคณะ ①	หลักสูตร	1
2	คะแนนผลการประเมินหลักสูตรบริหารธุรกิจบัณฑิต ②	คะแนน	3.47
3	คะแนนผลการประเมินหลักสูตร..... ③	คะแนน	-
4	คะแนนผลการประเมินหลักสูตร..... ④	คะแนน	-
5	ผลรวมของคะแนนผลการประเมินหลักสูตร ทุกหลักสูตรของคณะ ⑤ = ② + ③ + ④	คะแนน	3.47
6	คะแนนที่ได้ = ⑤ / ①	คะแนน	3.47

ผลการประเมินตนเอง

เป้าหมาย	ผลการดำเนินงาน	คะแนนการประเมินตนเอง	การบรรลุเป้าหมาย
3.00	3.47	3.47	✓

รายการเอกสารอ้างอิง

รหัสเอกสาร	ชื่อเอกสาร
5.11-คณะ-1-(MKM-art)	รายงานผลการประเมินคุณภาพการศึกษาภายใน ระดับหลักสูตร บริหารธุรกิจ สาขาการบริหารจัดการกีฬา ปีการศึกษา 2563

ตัวบ่งชี้ที่ 5.12	การบริหารการประกันคุณภาพการศึกษาภายใน
ชนิดของตัวบ่งชี้	กระบวนการ
ปีการเก็บข้อมูล	ปีการศึกษา

ผู้รับผิดชอบ	ชื่อ-สกุล	E-mail	หมายเลขโทรศัพท์
ผู้กำกับติดตาม	ผศ.ดร.ยุราวดี เนื่องโนราช	dr.jyura@gmail.com	085-7492345
ผู้เก็บรวบรวมข้อมูล	ผศ.บุษญา แสงแก้ว	Boo1976@gmail.com	097-3234565

เกณฑ์การประเมิน

1 คะแนน	2 คะแนน	3 คะแนน	4 คะแนน	5 คะแนน
มีการดำเนินการ 1 ข้อ	มีการดำเนินการ 2 ข้อ	มีการดำเนินการ 3 - 4 ข้อ	มีการดำเนินการ 5 ข้อ	มีการดำเนินการ 6 ข้อ

ผลการดำเนินงาน

เกณฑ์มาตรฐานข้อที่	ผลการดำเนินงาน	เอกสารอ้างอิง
1.มีการกำหนดนโยบายด้านการประกันคุณภาพการศึกษาภายใน	<p>คณะกำหนดนโยบายการประกันคุณภาพการศึกษาภายในที่สอดคล้องกับระดับมหาวิทยาลัยและวิทยาเขต ตามประกาศ คณะศิลปศาสตร์ ลงวันที่ 24 มีนาคม 2563 ดังนี้</p> <p>ให้บุคลากรทุกคนต้องให้ความสำคัญและรับผิดชอบต่อร่วมกัน เพื่อพัฒนาการจัดการศึกษาให้มีคุณภาพอย่างต่อเนื่อง โดยต้องปฏิบัติ ดังนี้</p> <ol style="list-style-type: none"> 1. ถือปฏิบัติตามระบบการประกันคุณภาพการศึกษาภายใน ระดับอุดมศึกษาที่สอดคล้องกับกฎกระทรวงการประกันคุณภาพการศึกษา 2. ถือปฏิบัติตามคู่มือและปฏิทินการดำเนินงานการประกันคุณภาพการศึกษาภายในที่มีความเชื่อมโยงการดำเนินงานทั้งในระดับหลักสูตร คณะ วิทยาเขต และระดับมหาวิทยาลัย พร้อมถ่ายทอดไปยัง 	5.12-1-คณะ-1-(MKM-art)-ประกาศนโยบายและแนวปฏิบัติเกี่ยวกับการประกันคุณภาพการศึกษาภายใน คณะศิลปศาสตร์

เกณฑ์มาตรฐานข้อที่	ผลการดำเนินงาน	เอกสารอ้างอิง
	<p>บุคลากรทุกคนที่เกี่ยวข้อง</p> <p>3. มีการส่งเสริมสนับสนุน และพัฒนาให้บุคลากรทุกคน ดำเนินงานประกันคุณภาพการศึกษาภายในให้เป็นไปตามนโยบาย แนวปฏิบัติ คู่มือและปฏิทินการดำเนินงานประกันคุณภาพการศึกษาภายในของมหาวิทยาลัย</p> <p>4. มีการประเมินคุณภาพการศึกษาภายในทุกปีการศึกษา</p>	
<p>2.มีระบบและกลไกการประกันคุณภาพการศึกษาภายใน</p>	<p>คณะกำหนดระบบและกลไกการประกันคุณภาพการศึกษาภายในที่สอดคล้องกับระบบและกลไกการประกันคุณภาพฯ ระดับมหาวิทยาลัยและวิทยาเขต ดังนี้</p> <p>1. <u>ชั้นวางแผนการดำเนินงาน</u></p> <p>1. กำหนดนโยบายการประกันคุณภาพการศึกษาภายใน</p> <p>2. แต่งตั้งผู้กำกับ ผู้รับผิดชอบตัวบ่งชี้ และกำหนดเป้าหมายตัวบ่งชี้ และปฏิทิน/แผนการดำเนินงาน</p> <p>2. <u>ชั้นการดำเนินงาน</u></p> <p>3. การดำเนินงานดังนี้</p> <p>3.1 ประชุมผู้รับผิดชอบตัวบ่งชี้</p> <p>3.2 ติดตามการดำเนินงาน</p> <p>3.3 รายงานผลการดำเนินงาน</p> <p>3.4 จัดทำรายงานการประเมินตนเอง และเอกสารหลักฐาน</p> <p>3.5 เสนอรายงานการประเมินตนเองต่อผู้บริหาร</p> <p>3. <u>ชั้นการประเมินคุณภาพการศึกษาภายใน</u></p> <p>4. รับการประเมินตามที่มหาวิทยาลัยกำหนด</p>	<p>5.12-2-คณะ-1-(MKM-art)-แผนภาพระบบและกลไกการประกันคุณภาพการศึกษาภายใน คณะศิลปศาสตร์</p>

เกณฑ์มาตรฐานข้อที่	ผลการดำเนินงาน	เอกสารอ้างอิง
	<p>5. เสนอผลการประเมินต่อผู้บริหาร</p> <p>4. <u>ขั้นการนำผลการประเมินไปปรับปรุงการดำเนินงาน</u></p> <p>6. จัดทำแผนพัฒนาคุณภาพจากผลการประเมิน</p> <p>7. เสนอผลการประเมินและแผนพัฒนาคุณภาพต่อกรรมการวิทยาเขตเพื่อพิจารณาและให้ข้อเสนอแนะ</p> <p>8. นำแผนพัฒนาคุณภาพและข้อเสนอแนะไปจัดทำแผนปฏิบัติการประจำปี แผนยุทธศาสตร์</p>	
3.มีแผนการประกันคุณภาพการศึกษาภายใน	<p>คณะจัดทำแผนการประกันคุณภาพการศึกษาภายใน ประจำปีการศึกษา 2563 โดยแผนฯ ประกอบด้วยกิจกรรม/โครงการที่ต้องดำเนินการ ดังนี้</p> <p><u>กิจกรรมที่ 1-3</u> การติดตามผลการดำเนินงานตามตัวบ่งชี้ระดับหลักสูตร และคณะ รอบ 3 6 และ 9 เดือน</p> <p><u>กิจกรรมที่ 4</u> การจัดทำรายงานการประเมินตนเองระดับหลักสูตร</p> <p><u>กิจกรรมที่ 5</u> การประเมินคุณภาพการศึกษาภายใน ระดับหลักสูตร</p> <p><u>กิจกรรมที่ 6</u> การจัดทำรายงานการประเมินตนเองระดับคณะ</p> <p><u>กิจกรรมที่ 7</u> การประเมินคุณภาพการศึกษาภายใน ระดับคณะ</p> <p><u>กิจกรรมที่ 8</u> การจัดทำแผนพัฒนาคุณภาพการศึกษาระดับหลักสูตร</p> <p><u>กิจกรรมที่ 9</u> การจัดทำแผนพัฒนาคุณภาพการศึกษาระดับคณะ</p>	5.12-3-คณะ-1-(MKM-art)-แผนการประกันคุณภาพการศึกษาภายใน ประจำปีการศึกษา 2562-2566 (ส่วนที่ 3 แผนปฏิบัติการงานประกันคุณภาพการศึกษาภายใน ประจำปีการศึกษา 2563)
4.มีการดำเนินงานตามแผน	ปีการศึกษา 2563 คณะดำเนินการตามแผนการประกันคุณภาพการศึกษาภายใน	5.12-4-คณะ-1-(MKM-art)-รายงานการประชุม

เกณฑ์มาตรฐานข้อที่	ผลการดำเนินงาน	เอกสารอ้างอิง
	<p>ประจำปีการศึกษา 2563 ดังนี้</p> <p><u>กิจกรรมที่ 1-3</u> การติดตามผลการดำเนินงานตามตัวบ่งชี้ระดับหลักสูตร และ คณะ รอบ 3 6 และ 9 เดือน</p> <p><u>กิจกรรมที่ 4</u> การจัดทำรายงานการประเมินตนเองระดับหลักสูตร โดยแต่งตั้ง คณะกรรมการผู้รับผิดชอบตัวบ่งชี้ ตาม คำสั่งที่ 794/2562 ทำหน้าที่รายงานผลการดำเนินงานตามตัวบ่งชี้ จัดส่งให้ประธาน หลักสูตรจัดทำเป็นรูปเล่มรายงานการ ประเมินตนเองระดับหลักสูตรแล้วเสร็จเมื่อ วันที่ 31 พฤษภาคม 2564 ผลการประเมิน ตนเอง เท่ากับ 3.54 คะแนน</p> <p><u>กิจกรรมที่ 5</u> การประเมินคุณภาพการศึกษา ภายใน ระดับหลักสูตร มหาวิทยาลัยกำหนด ปฏิทินการประเมินคุณภาพภายในระดับ หลักสูตรวันที่ 28 มิถุนายน 2564 ตามคำสั่ง ที่ 372/2564 เรื่องแต่งตั้งคณะกรรมการ ประเมินคุณภาพภายในระดับหลักสูตร ปีการศึกษา 2563 หน้า 11</p> <p><u>กิจกรรมที่ 6</u> การจัดทำรายงานการประเมิน ตนเองระดับคณะ โดยแต่งตั้งคณะกรรมการ ผู้รับผิดชอบตัวบ่งชี้ ตามคำสั่งที่ 422/2563 ทำหน้าที่รายงานผลการดำเนินงานตามตัว บ่งชี้ จัดส่งให้งานประกันคุณภาพจัดทำเป็น รูปเล่มรายงานการประเมินตนเองระดับ คณะแล้วเสร็จเมื่อวันที่ 30 มิถุนายน 2564 ผลการประเมินตนเอง เท่ากับ 3.59 คะแนน</p> <p><u>กิจกรรมที่ 7</u> การประเมินคุณภาพการศึกษา ภายใน ระดับคณะ มหาวิทยาลัยกำหนด ปฏิทินการประเมินคุณภาพภายในระดับ คณะระหว่างวันที่ 19-20 กรกฎาคม 2564</p>	<p>คณะศิลปศาสตร์ ตุลาคม 2563</p> <p>5.12-4-คณะ-2-(MKM-art)-รายงานการประชุม คณะศิลปศาสตร์ เมษายน 2564</p> <p>5.12-4-คณะ-3-(MKM-art)-คำสั่งที่ 571/2563 คณะกรรมการผู้รับผิดชอบ ตัวบ่งชี้ระดับหลักสูตร</p> <p>5.12-4-คณะ-4-(MKM-art)-รายงานการประเมิน ตนเองระดับหลักสูตร</p> <p>5.12-4-คณะ-5-(MKM-art)-คำสั่งที่ 372/2564 เรื่องแต่งตั้งคณะกรรมการ ประเมินคุณภาพภายใน ระดับหลักสูตร (หน้า 11)</p> <p>5.12-4-คณะ-6-(MKM-art)-คำสั่งที่ 422/2563 คณะกรรมการผู้รับผิดชอบ ตัวบ่งชี้ระดับคณะ</p> <p>5.12-4-คณะ-7-(MKM-art)-รายงานการประเมิน ตนเองระดับคณะ</p> <p>5.12-4-คณะ-8-(MKM-art)-คำสั่งที่ 371/2564 เรื่องแต่งตั้งคณะกรรมการ ประเมินคุณภาพภายใน ระดับคณะ (หน้า 3)</p> <p>5.12-4-คณะ-9-(MKM-art)-คำสั่งที่ 459/2563</p>

เกณฑ์มาตรฐานข้อที่	ผลการดำเนินงาน	เอกสารอ้างอิง
	<p>ตามคำสั่งที่ 371/2564 เรื่องแต่งตั้ง คณะกรรมการประเมินคุณภาพภายในระดับ คณะฯ ปีการศึกษา 2563 หน้า 3</p> <p><u>กิจกรรมที่ 8</u> การจัดทำแผนพัฒนาคุณภาพ การศึกษาระดับหลักสูตร ยังไม่ได้ดำเนินการ</p> <p><u>กิจกรรมที่ 9</u> การจัดทำแผนพัฒนาคุณภาพ การศึกษาระดับคณะ ได้ดำเนินการแต่งตั้ง คณะกรรมการจัดทำแผนพัฒนาคุณภาพ ปีการศึกษา 2563 ตามคำสั่งที่ 459/2563 เพื่อนำผลการประเมินคุณภาพปีการศึกษา 2562 มาพัฒนาคุณภาพการศึกษาตาม ข้อเสนอแนะ และนำเสนอคณะกรรมการ วิทยาเขตเพื่อพิจารณาในคราวประชุมครั้งที่ 5 เดือนธันวาคม 2563</p>	<p>คณะกรรมการจัดทำ แผนพัฒนาคุณภาพ ปีการศึกษา 2563</p> <p>5.12-4-คณะ-10-(MKM-art)-แผนพัฒนาคุณภาพ ปีการศึกษา 2563</p> <p>5.12-4-คณะ-11-(MKM-art)-รายงานการประชุม กรรมการวิทยาเขตครั้งที่ 5 เดือนธันวาคม 2563 (หน้า 3 วาระที่ 4.5)</p>
<p>5.มีการติดตามและรายงานผล การดำเนินงานตามแผน</p>	<p>รองคณบดีมีการติดตามการดำเนินงาน ประกันคุณภาพการศึกษา คณะศิลปศาสตร์ ในการประชุมประจำเดือนคณะ อย่างสม่ำเสมอ และงานประกันคุณภาพ การศึกษาได้จัดทำรายงานผลการดำเนินงาน ตามแผนการประกันคุณภาพการศึกษา ภายใน คณะศิลปศาสตร์ ปีการศึกษา 2563 และรายงานผลการดำเนินงานตาม แผนพัฒนาคุณภาพ ปีการศึกษา 2563 เสนอต่อรองคณบดี เพื่อพิจารณาให้ ข้อเสนอแนะ โดยสรุปผลการดำเนินงานตาม แผนพัฒนาคุณภาพ ปีการศึกษา 2564 ดังนี้</p> <ol style="list-style-type: none"> 1. ข้อเสนอแนะที่ดำเนินการแล้วเสร็จ จำนวน 7 ประเด็น 2. ข้อเสนอแนะที่อยู่ระหว่างดำเนินการ จำนวน 3 ประเด็น ดังนี้ <ol style="list-style-type: none"> 2.1 มีผลงานทางวิชาการจำนวนน้อย และไม่มีการนำไปใช้ประโยชน์ 	<p>5.12-5-คณะ-1-(MKM-art)-รายงานการประชุม คณะศิลปศาสตร์ ตุลาคม 2563</p> <p>5.12-5-คณะ-2-(MKM-art)-รายงานการประชุม คณะศิลปศาสตร์ เมษายน 2564</p> <p>5.12-5-คณะ-3-(MKM-art)-บันทึกข้อความ รายงานผลฯ ตามแผนการ ประกันคุณภาพการศึกษา ปีการศึกษา 2563</p> <p>5.12-5-คณะ-4-(MKM-art)-รายงานผลการ ดำเนินงานตามแผนการ ประกันคุณภาพการศึกษา ปีการศึกษา 2563</p>

เกณฑ์มาตรฐานข้อที่	ผลการดำเนินงาน	เอกสารอ้างอิง
	<p>2.2 ผลงานวิชาการตีพิมพ์เผยแพร่มีจำนวนน้อยมากและต่ำกว่าเกณฑ์</p> <p>2.3 ไม่มีงานวิจัยที่นำไปใช้ประโยชน์ในปีการศึกษา 2562</p> <p>3. ข้อเสนอแนะที่ยังไม่ได้ดำเนินการ จำนวน 1 ประเด็น ดังนี้</p> <p>3.1 เงินสนับสนุนงานวิจัยและนวัตกรรม (เงินรายได้) สูงกว่าเกณฑ์ที่มหาวิทยาลัยการศึกษากำหนด แต่ไม่มีเงินสนับสนุนงานวิจัยและนวัตกรรม (เงินงบประมาณแผ่นดิน)</p>	<p>5.12-5-คณะ-5-(MKM-art)-บันทึกข้อความรายงานผลฯ ตามแผนพัฒนาคุณภาพปีการศึกษา 2563</p> <p>5.12-5-คณะ-6-(MKM-art)-รายงานผลการดำเนินงานตามแผนพัฒนาคุณภาพ ปีการศึกษา 2563</p>
6.มีการนำผลการดำเนินงานไปวางแผนพัฒนาการดำเนินงานต่อไป	<p>งานประกันฯ ได้นำผลการดำเนินงานและข้อเสนอแนะจากการประเมินคุณภาพปีการศึกษา 2562 มาจัดทำแผนพัฒนาคุณภาพการศึกษา คณะศิลปศาสตร์ ปีการศึกษา 2563 และนำข้อเสนอแนะจากการจัดทำรายงานการประเมินตนเอง ระดับคณะ ปีการศึกษา 2563 และข้อเสนอแนะของรองคณบดีมาประกอบการจัดทำ ร่างแผนพัฒนาคุณภาพการศึกษา ปีการศึกษา 2564 และแผนการประกันคุณภาพการศึกษาภายใน คณะศิลปศาสตร์ ปีการศึกษา 2564 เพื่อใช้เป็นแผนในการดำเนินงาน การกำกับ และติดตามการดำเนินงานประกันคุณภาพฯ ระดับหลักสูตร และคณะให้ได้มาตรฐานคุณภาพ</p>	<p>5.12-6-คณะ-1-(MKM-art)-แผนพัฒนาคุณภาพปีการศึกษา 2563</p> <p>5.12-6-คณะ-2-(MKM-art)-ร่างแผนพัฒนาคุณภาพ ปีการศึกษา 2564</p> <p>5.12-6-คณะ-3-(MKM-art)- แผนการประกันคุณภาพการศึกษาฯ ปีการศึกษา 2564</p>

ผลการประเมินตนเอง

เป้าหมาย	ผลการดำเนินงาน	คะแนนการประเมินตนเอง	การบรรลุเป้าหมาย
6	6	5	✓

มาตรฐานที่ 6 อัตลักษณ์ของนักศึกษาด้านกีฬา

ตัวบ่งชี้ที่ 6.1 การเข้าร่วมการแข่งขันกีฬาระดับชาติหรือนานาชาติของนักศึกษา

ชนิดตัวบ่งชี้ ผลลัพธ์

ปีการเก็บข้อมูล ปีการศึกษา (ปีการศึกษา 2563 ไม่ประเมิน)

ผู้รับผิดชอบ	ชื่อ-สกุล	E-mail	หมายเลขโทรศัพท์
ผู้กำกับติดตาม	ผศ.ดร.ยุราวดี เนื่องโนราช	dr.jyura@gmail.com	085-7492345
ผู้เก็บรวบรวมข้อมูล	ผศ.ดร.ยุราวดี เนื่องโนราช	dr.jyura@gmail.com	085-7492345

เกณฑ์การประเมิน

โดยการแปลงค่าร้อยละของจำนวนนักศึกษาที่เข้าร่วมการแข่งขันกีฬาระดับชาติหรือนานาชาติเป็นคะแนนระหว่าง 0-5 กำหนดให้เป็นคะแนนเต็ม 5 แบ่งกลุ่มตามคณะ ดังนี้

- คณะวิทยาศาสตร์การกีฬาและสุขภาพ กำหนดให้เป็นคะแนนเต็ม 5 = ร้อยละ 20 ขึ้นไป
- คณะศิลปศาสตร์ กำหนดให้เป็นคะแนนเต็ม 5 = ร้อยละ 20 ขึ้นไป
- คณะศึกษาศาสตร์ กำหนดให้เป็นคะแนนเต็ม 5 = ร้อยละ 30 ขึ้นไป

สูตรการคำนวณ

2. คณะศิลปศาสตร์

2.1 คำนวณค่าร้อยละของจำนวนนักศึกษาที่เข้าร่วมการแข่งขันกีฬาระดับชาติหรือนานาชาติ

$$\frac{\text{จำนวนนักศึกษาที่เข้าร่วมการแข่งขันกีฬาระดับชาติหรือนานาชาติ}}{\text{จำนวนนักศึกษาทั้งหมดของคณะ}} \times 100$$

2.2 แปลงค่าร้อยละที่คำนวณได้ในข้อ 1 เทียบกับคะแนนเต็ม 5

$$\text{คะแนนที่ได้} = \frac{\text{ร้อยละของจำนวนนักศึกษาที่เข้าร่วมการแข่งขันกีฬาระดับชาติหรือนานาชาติ}}{20} \times 5$$

หมายเหตุ

1. การนับจำนวนนักศึกษาที่เข้าร่วมการแข่งขันกีฬา มากกว่า 1 รายการ ให้นับเพียงครั้งเดียวต่อคนไม่นับซ้ำ
2. การนับจำนวนนักศึกษาที่เข้าร่วมการแข่งขันกีฬาที่ไม่ใช่ นักศึกษาชั้นปีสุดท้าย ให้ใช้ข้อมูล ณ วันที่ 31 พฤษภาคมของปีการศึกษาที่รับการประเมิน สำหรับนักศึกษาชั้นปีสุดท้าย ให้ใช้ข้อมูล ณ วันที่สำเร็จการศึกษาตามประกาศของมหาวิทยาลัยที่ตรงกับปีการศึกษาที่รับการประเมิน

ผลการดำเนินงาน

ที่	ข้อมูล	หน่วยนับ	ผลการดำเนินงาน
1	จำนวนนักศึกษาที่เข้าร่วมการแข่งขันกีฬาระดับชาติหรือนานาชาติทั้งหมดของคณะ ❶	คน	41
2	จำนวนนักศึกษาทั้งหมดของคณะ ❷	คน	193
3	ร้อยละของจำนวนนักศึกษาที่เข้าร่วมการแข่งขันกีฬา ระดับชาติหรือนานาชาติ ❸ = ❶ / ❷ * 100	ร้อยละ	21.24
4	คะแนนที่ได้ = ❸ * 5 / 20	คะแนน	5.00

ผลการประเมินตนเอง

เป้าหมาย	ผลการดำเนินงาน	คะแนนการประเมินตนเอง	การบรรลุเป้าหมาย
ปีการศึกษา 2563 ไม่ประเมิน			

รายการเอกสารอ้างอิง

รหัสเอกสาร	ชื่อเอกสาร
6.1-คณะ-1-(MKM-art)	แบบรายงานสรุปผลการร่วมการแข่งขันของบุคลากรและนักศึกษา ปีการศึกษา 2563

ส่วนที่ 3 การสรุปผลการดำเนินงานการประกันคุณภาพการศึกษาภายใน

ตารางที่ 3-1 แสดงผลการประเมินคุณภาพการศึกษาภายใน

มาตรฐาน	ตัวบ่งชี้	ผลการประเมินตนเอง
1.ผลลัพธ์ผู้เรียน	1.1 คุณภาพบัณฑิตตามกรอบมาตรฐานคุณวุฒิระดับอุดมศึกษาแห่งชาติ	4.39
	1.2 บัณฑิตปริญญาตรีที่ได้งานทำร่วมกับผลงานของนักศึกษาและผู้สำเร็จการศึกษาในระดับปริญญาโทที่ได้รับการตีพิมพ์หรือเผยแพร่	3.68
	1.3 นักศึกษาชั้นปีสุดท้ายที่เป็นผู้สร้างหรือผู้ร่วมสร้างสรรค์นวัตกรรม	0
	1.4 นักศึกษาชั้นปีสุดท้ายที่สอบผ่านภาษาอังกฤษตามเกณฑ์ที่กำหนด	1.94
คะแนนเฉลี่ย		2.50
2.ผลลัพธ์การวิจัยและนวัตกรรม	2.1 ผลงานทางวิชาการของอาจารย์ประจำคณะ	2.67
	2.2 ผลงานวิจัยที่นำไปใช้ประโยชน์ของอาจารย์ประจำคณะ	5.00
คะแนนเฉลี่ย		3.84
3.ผลลัพธ์การบริการวิชาการ	3.1 ผู้รับบริการทางวิชาการ	3.02
คะแนนเฉลี่ย		3.02
4.ผลลัพธ์ศิลปวัฒนธรรมและความเป็นไทยด้านการละเล่นพื้นบ้านและกีฬาไทย	4.1 การละเล่นพื้นบ้านและกีฬาไทยที่ได้รับการฟื้นฟูอนุรักษ์ เผยแพร่ หรือวิจัย	2.50
คะแนนเฉลี่ย		2.50

มาตรฐาน	ตัวบ่งชี้	ผลการประเมิน ตนเอง
5. การบริหารจัดการ	5.1 การพัฒนาผู้เรียนแบบบูรณาการ	5
	5.2 กิจกรรมนักศึกษาในระดับปริญญาตรี	5
	5.3 การบริหารงานวิจัยและนวัตกรรม	5
	5.4 เงินสนับสนุนงานวิจัยและนวัตกรรม (เงินรายได้)	3.20
	5.5 เงินสนับสนุนงานวิจัยและนวัตกรรม (เงินงบประมาณแผ่นดิน)	0
	5.6 การบริหารการบริการวิชาการแก่สังคม	เริ่มประเมิน 2564
	5.7 การบริหารงานศิลปวัฒนธรรมและความเป็นไทย ด้านการละเล่นพื้นบ้าน	5
	5.8 อาจารย์ประจำคณะที่มีคุณวุฒิปริญญาเอก	4.03
	5.9 อาจารย์ประจำคณะที่ดำรงตำแหน่งทางวิชาการ	4.30
	5.10 การบริหารของคณะเพื่อสนับสนุนการดำเนินงานตามพันธกิจ	5
	5.11 ผลการประเมินหลักสูตรของคณะ	3.47
	5.12 การบริหารการประกันคุณภาพการศึกษาภายใน	5
คะแนนเฉลี่ย		4.09
6. อัตลักษณ์ของนักศึกษาด้านกีฬา	6.1 การเข้าร่วมการแข่งขันกีฬาระดับชาติหรือนานาชาติของนักศึกษา	ไม่ประเมิน
คะแนนเฉลี่ย		-
คะแนนเฉลี่ยทุกตัวบ่งชี้		3.59

ตารางที่ 3-2 แสดงผลการการวิเคราะห์การดำเนินงานแยกเป็นปัจจัยนำเข้า กระบวนการ และผลลัพธ์

มาตรฐาน ที่	คะแนนการประเมินเฉลี่ย					ผลการประเมิน
	ตัว ปัจจัย	I	P	O	คะแนน เฉลี่ย	
						0.00 – 1.50 ระดับคุณภาพต้องปรับปรุงเร่งด่วน 1.51 – 2.50 ระดับคุณภาพต้องปรับปรุง 2.51 – 3.50 ระดับคุณภาพพอใช้ 3.51 – 4.50 ระดับคุณภาพดี 4.51 – 5.00 ระดับคุณภาพดีมาก
1	4	-	-	1.1,1.2, 1.3,1.4	2.50	ระดับคุณภาพต้องปรับปรุง
2	2	-	-	2.1,2.2	3.84	ระดับคุณภาพดี
3	1	-	-	3.1	3.02	ระดับคุณภาพพอใช้
4	1	-	-	4.1	2.50	ระดับคุณภาพต้องปรับปรุง
5	11	5.4, 5.5, 5.8, 5.9	5.1,5.2, 5.3, <u>5.6</u> , 5.7,5.10, 5.12	5.11	4.09	ระดับคุณภาพดี
6	-	-	-	<u>6.1</u>	-	
รวม	19	4	6	9	3.59	ระดับคุณภาพดี
ผลการประเมิน		2.88	5.00	2.96		
		ระดับ พอใช้	ระดับ ดีมาก	ระดับ พอใช้		

ตารางที่ 3-3 การวิเคราะห์จุดแข็ง แนวทางเสริม จุดที่ควรพัฒนา และข้อเสนอแนะในการปรับปรุง
มาตรฐานที่ 1 ผลลัพธ์ผู้เรียน

จุดแข็ง	แนวทางเสริม
-	-
จุดที่ควรพัฒนา	ข้อเสนอแนะในการปรับปรุง
1. นักศึกษาชั้นปีสุดท้ายไม่มีส่วนร่วมในการสร้างสรรค์นวัตกรรม	1. คณะต้องมีการให้ความรู้แก่นักศึกษาในการสร้างสรรค์นวัตกรรม ส่งเสริมให้นักศึกษาสร้างสรรค์ผลงานนวัตกรรมและส่งผลงานเข้าร่วมในระดับต่าง ๆ
2. ผลการสอบภาษาอังกฤษของนักศึกษาชั้นปีสุดท้ายต่ำกว่าเกณฑ์ที่กำหนด	2. คณะควรจัดกิจกรรมเสริมหลักสูตรเพื่อพัฒนาทักษะภาษาอังกฤษสำหรับนักศึกษาอย่างต่อเนื่อง

มาตรฐานที่ 2 ผลลัพธ์การวิจัยและนวัตกรรม

จุดแข็ง	แนวทางเสริม
-	-
จุดที่ควรพัฒนา	ข้อเสนอแนะในการปรับปรุง
แม้ว่าจะมีผลงานทางวิชาการ แต่ทั้งนี้ผลงานการตีพิมพ์เผยแพร่ในระดับชาติหรือนานาชาติค่อนข้างน้อยมีเพียง 1 ชิ้นงานเท่านั้น	ควรกำหนดเงื่อนไขการจัดสนับสนุนทุนวิจัยภายใน (เงินรายได้) ให้ผู้รับทุนจะต้องตีพิมพ์ผลงานในระดับชาติหรือนานาชาติ

มาตรฐานที่ 3 ผลลัพธ์การบริการวิชาการ

จุดแข็ง	แนวทางเสริม
-	-
จุดที่ควรพัฒนา	ข้อเสนอแนะในการปรับปรุง
การให้บริการวิชาการของคณะมีการดำเนินการกิจกรรม/โครงการ 1-2 กิจกรรมต่อปี จำนวนผู้รับบริการจึงน้อยกว่าเป้าหมายที่มหาวิทยาลัยกำหนดค่อนข้างมาก	เพิ่มจำนวนกิจกรรมให้บริการวิชาการโดยกำหนดให้อาจารย์ทุกคนในคณะต้องมีส่วนร่วมในการให้บริการวิชาการตามความสามารถหรือความถนัดอย่างต่อเนื่องตลอดปีงบประมาณ/ปีการศึกษา

มาตรฐานที่ 4 ผลลัพธ์ศิลปวัฒนธรรมและความเป็นไทยด้านการเล่นพื้นบ้านและกีฬาไทย

จุดแข็ง	แนวทางเสริม
-	-
จุดที่ควรพัฒนา	ข้อเสนอแนะในการปรับปรุง
การจัดกิจกรรมกิจกรรม/โครงการด้านศิลปวัฒนธรรม ความเป็นไทย การเล่นพื้นบ้าน และกีฬาไทย ไม่เป็นไปตามที่ระบุในแผน 2 กิจกรรม/โครงการต่อปี (เนื่องจากสถานการณ์โรคติดต่อโควิด)	รองคณบดีต้องกำกับติดตามให้มีการจัดทำแผนศิลปวัฒนธรรม ดำเนินการตามแผน และรายงานผลการดำเนินงานอย่างสม่ำเสมอ

มาตรฐานที่ 5 การบริหารจัดการ

จุดแข็ง	แนวทางเสริม
-	-
จุดที่ควรพัฒนา	ข้อเสนอแนะในการปรับปรุง
ไม่มีอาจารย์ที่ได้รับทุนสนับสนุนงานวิจัยและนวัตกรรมจากภายนอกหรือเงินงบประมาณแผ่นดิน	<ol style="list-style-type: none"> งานวิจัยควรจัดหาข้อมูลและวิธีการขอรับทุนการวิจัยจากแหล่งภายนอกที่หลากหลายเผยแพร่ให้อาจารย์ในคณะรับทราบ คณะควรหาแนวทางการเสนอโครงการวิจัยหรือเชิญผู้ได้รับทุนวิจัยจากภายนอกมาให้คำแนะนำแนวทางในการเสนอโครงการวิจัยเพื่อให้ได้รับทุนวิจัยจากแหล่งภายนอก

มาตรฐานที่ 6 อัตลักษณ์ของนักศึกษาด้านกีฬา

จุดแข็ง	แนวทางเสริม
-	-
จุดที่ควรพัฒนา	ข้อเสนอแนะในการปรับปรุง
-	-

ภาคผนวก

ข้อมูลพื้นฐาน (Common Data Set) ปีการศึกษา 2563

ข้อมูลพื้นฐาน (Common Data Set)
ระดับคณะศิลปศาสตร์ วิทยาเขตมหาสารคาม

ชื่อข้อมูลพื้นฐาน	จำนวน
ชุดข้อมูลที่ 1	
จำนวนหลักสูตรที่เปิดสอนทั้งหมด	1
- ---ระดับปริญญาตรี	1
- ---ระดับปริญญาโท	-
- ---ระดับปริญญาเอก	-
ชุดข้อมูลที่ 2	
จำนวนนักศึกษาปีการศึกษา 2563 ทั้งหมด (รายงาน ณ วันที่ 28 สิงหาคม 2563 ไม่นับรวมนักศึกษาตกค้าง)	193
- ---จำนวนนักศึกษาทั้งหมด - ระดับปริญญาตรี	193
- ---จำนวนนักศึกษาทั้งหมด - ระดับปริญญาโท	-
- ---จำนวนนักศึกษาทั้งหมด - ระดับปริญญาเอก	-
ชุดข้อมูลที่ 3	
จำนวนอาจารย์ประจำทั้งหมด รวมทั้งที่ปฏิบัติงานจริงและลาศึกษาต่อ (ปีการศึกษา)	15.5
- ---จำนวนอาจารย์ประจำทั้งหมดที่ปฏิบัติงานจริงและลาศึกษาต่อ วุฒิปริญญาตรีหรือเทียบเท่า	0
- ---จำนวนอาจารย์ประจำทั้งหมดที่ปฏิบัติงานจริงและลาศึกษาต่อ วุฒิปริญญาโทหรือเทียบเท่า	10.5
- ---จำนวนอาจารย์ประจำทั้งหมดที่ปฏิบัติงานจริงและลาศึกษาต่อ วุฒิปริญญาเอกหรือเทียบเท่า	5
จำนวนอาจารย์ประจำทั้งหมดที่ดำรงตำแหน่งอาจารย์	7.5
- ---จำนวนอาจารย์ประจำ (ที่ไม่มีตำแหน่งทางวิชาการ) ที่มีวุฒิปริญญาตรี หรือเทียบเท่า	0
- ---จำนวนอาจารย์ประจำ (ที่ไม่มีตำแหน่งทางวิชาการ) ที่มีวุฒิปริญญาโท หรือเทียบเท่า	7.5
- ---จำนวนอาจารย์ประจำ (ที่ไม่มีตำแหน่งทางวิชาการ) ที่มีวุฒิปริญญาเอก หรือเทียบเท่า	0
จำนวนอาจารย์ประจำทั้งหมดที่ดำรงตำแหน่งผู้ช่วยศาสตราจารย์	8
- ---จำนวนอาจารย์ประจำตำแหน่งผู้ช่วยศาสตราจารย์ ที่มีวุฒิปริญญาตรี หรือเทียบเท่า	0
- ---จำนวนอาจารย์ประจำตำแหน่งผู้ช่วยศาสตราจารย์ ที่มีวุฒิปริญญาโท หรือเทียบเท่า	3
- ---จำนวนอาจารย์ประจำตำแหน่งผู้ช่วยศาสตราจารย์ ที่มีวุฒิปริญญาเอก หรือเทียบเท่า	5
จำนวนอาจารย์ประจำทั้งหมดที่ดำรงตำแหน่งรองศาสตราจารย์	0
- ---จำนวนอาจารย์ประจำตำแหน่งรองศาสตราจารย์ ที่มีวุฒิปริญญาตรี หรือเทียบเท่า	0
- ---จำนวนอาจารย์ประจำตำแหน่งรองศาสตราจารย์ ที่มีวุฒิปริญญาโท หรือเทียบเท่า	0

ชื่อข้อมูลพื้นฐาน		จำนวน
- ---จำนวนอาจารย์ประจำตำแหน่งรองศาสตราจารย์ ที่มีวุฒิปริญญาเอก หรือเทียบเท่า		0
จำนวนอาจารย์ประจำทั้งหมดที่ดำรงตำแหน่งศาสตราจารย์		0
- ---จำนวนอาจารย์ประจำตำแหน่งศาสตราจารย์ ที่มีวุฒิปริญญาตรี หรือเทียบเท่า		0
- ---จำนวนอาจารย์ประจำตำแหน่งศาสตราจารย์ ที่มีวุฒิปริญญาโท หรือเทียบเท่า		0
- ---จำนวนอาจารย์ประจำตำแหน่งศาสตราจารย์ ที่มีวุฒิปริญญาเอก หรือเทียบเท่า		0
ชุดข้อมูลที่ 4		
จำนวนอาจารย์ประจำทั้งหมด รวมทั้งที่ปฏิบัติงานจริงและลาศึกษาต่อ (ปีงบประมาณ)		15
- ---จำนวนอาจารย์ประจำทั้งหมดที่ปฏิบัติงานจริงและลาศึกษาต่อ วุฒิปริญญาตรีหรือเทียบเท่า		0
- ---จำนวนอาจารย์ประจำทั้งหมดที่ปฏิบัติงานจริงและลาศึกษาต่อ วุฒิปริญญาโทหรือเทียบเท่า		10
- ---จำนวนอาจารย์ประจำทั้งหมดที่ปฏิบัติงานจริงและลาศึกษาต่อ วุฒิปริญญาเอกหรือเทียบเท่า		5
จำนวนอาจารย์ประจำทั้งหมดที่ดำรงตำแหน่งอาจารย์		7
- ---จำนวนอาจารย์ประจำ (ที่ไม่มีตำแหน่งทางวิชาการ) ที่มีวุฒิปริญญาตรี หรือเทียบเท่า		0
- ---จำนวนอาจารย์ประจำ (ที่ไม่มีตำแหน่งทางวิชาการ) ที่มีวุฒิปริญญาโท หรือเทียบเท่า		7
- ---จำนวนอาจารย์ประจำ (ที่ไม่มีตำแหน่งทางวิชาการ) ที่มีวุฒิปริญญาเอก หรือเทียบเท่า		0
จำนวนอาจารย์ประจำทั้งหมดที่ดำรงตำแหน่งผู้ช่วยศาสตราจารย์		8
- ---จำนวนอาจารย์ประจำตำแหน่งผู้ช่วยศาสตราจารย์ ที่มีวุฒิปริญญาตรี หรือเทียบเท่า		0
- ---จำนวนอาจารย์ประจำตำแหน่งผู้ช่วยศาสตราจารย์ ที่มีวุฒิปริญญาโท หรือเทียบเท่า		3
- ---จำนวนอาจารย์ประจำตำแหน่งผู้ช่วยศาสตราจารย์ ที่มีวุฒิปริญญาเอก หรือเทียบเท่า		5
จำนวนอาจารย์ประจำทั้งหมดที่ดำรงตำแหน่งรองศาสตราจารย์		0
- ---จำนวนอาจารย์ประจำตำแหน่งรองศาสตราจารย์ ที่มีวุฒิปริญญาตรี หรือเทียบเท่า		0
- ---จำนวนอาจารย์ประจำตำแหน่งรองศาสตราจารย์ ที่มีวุฒิปริญญาโท หรือเทียบเท่า		0
- ---จำนวนอาจารย์ประจำตำแหน่งรองศาสตราจารย์ ที่มีวุฒิปริญญาเอก หรือเทียบเท่า		0
จำนวนอาจารย์ประจำทั้งหมดที่ดำรงตำแหน่งศาสตราจารย์		0
- ---จำนวนอาจารย์ประจำตำแหน่งศาสตราจารย์ ที่มีวุฒิปริญญาตรี หรือเทียบเท่า		0
- ---จำนวนอาจารย์ประจำตำแหน่งศาสตราจารย์ ที่มีวุฒิปริญญาโท หรือเทียบเท่า		0
- ---จำนวนอาจารย์ประจำตำแหน่งศาสตราจารย์ ที่มีวุฒิปริญญาเอก หรือเทียบเท่า		0
ชุดข้อมูลที่ 5		
จำนวนผู้รับผิดชอบหลักสูตรแยกตามวุฒิการศึกษา		5
- - -ระดับปริญญาตรี		0

ชื่อข้อมูลพื้นฐาน		จำนวน
---	ระดับ ป.บัณฑิต	0
--	ระดับปริญญาโท	3
---	ระดับ ป.บัณฑิตชั้นสูง	0
---	ระดับปริญญาเอก	2
	จำนวนอาจารย์ผู้รับผิดชอบหลักสูตรที่มีดำรงตำแหน่งทางวิชาการ	3
--	จำนวนอาจารย์ผู้รับผิดชอบหลักสูตรที่ไม่มีตำแหน่งทางวิชาการ	2
--	จำนวนอาจารย์ผู้รับผิดชอบหลักสูตรที่มีตำแหน่งผู้ช่วยศาสตราจารย์	3
--	จำนวนอาจารย์ผู้รับผิดชอบหลักสูตรที่มีตำแหน่งรองศาสตราจารย์	0
--	จำนวนอาจารย์ผู้รับผิดชอบหลักสูตรที่มีตำแหน่งศาสตราจารย์	0
ชุดข้อมูลที่ 6		
	จำนวนรวมของผลงานทางวิชาการของอาจารย์ประจำทั้งหมด (ปีงบประมาณ)	15
---	บทความวิจัยหรือบทความวิชาการฉบับสมบูรณ์ที่ตีพิมพ์ในรายงานสืบเนื่องจากการประชุมวิชาการระดับชาติ	0
---	บทสมบูรณ์ที่ตีพิมพ์ในรายงานสืบเนื่องจากการประชุมวิชาการระดับนานาชาติ หรือในวารสารทางวิชาการระดับชาติที่ไม่อยู่ในฐานข้อมูล ตามประกาศ ก.พ.อ. หรือระเบียบคณะกรรมการการอุดมศึกษาว่าด้วย หลักเกณฑ์การพิจารณาวารสารทางวิชาการสำหรับการเผยแพร่ผลงานทางวิชาการ พ.ศ.2556 แต่สถาบันนำเสนอสถาบันอนุมัติและจัดทำเป็นประกาศให้ทราบเป็นการทั่วไป และแจ้งให้ กพอ./กกอ.ทราบภายใน 30 วันนับแต่วันที่ออกประกาศฉบับสมบูรณ์ที่ตีพิมพ์ในรายงานสืบเนื่องจากการประชุมวิชาการระดับนานาชาติ หรือในวารสารทางวิชาการระดับชาติที่ไม่อยู่ในฐานข้อมูล ตามประกาศ ก.พ.อ. หรือระเบียบคณะกรรมการการอุดมศึกษาว่าด้วย หลักเกณฑ์การพิจารณาวารสารทางวิชาการสำหรับการเผยแพร่ผลงานทางวิชาการ พ.ศ.2556 แต่สถาบันนำเสนอสถาบันอนุมัติและจัดทำเป็นประกาศให้ทราบเป็นการทั่วไป และแจ้งให้ กพอ./กกอ.ทราบภายใน 30 วันนับแต่วันที่ออกประกาศ	0
---	ผลงานที่ได้รับการจดอนุสิทธิบัตร	0
---	บทความวิจัยหรือบทความวิชาการที่ตีพิมพ์ในวารสารวิชาการที่ปรากฏในฐานข้อมูล TCI กลุ่มที่ 2	1
---	บทความวิจัยหรือบทความวิชาการที่ตีพิมพ์ในวารสารวิชาการระดับนานาชาติที่ไม่อยู่ในฐานข้อมูล ตามประกาศ ก.พ.อ. หรือระเบียบคณะกรรมการการอุดมศึกษาว่าด้วย หลักเกณฑ์การพิจารณาวารสารทางวิชาการสำหรับการเผยแพร่ผลงานทางวิชาการ พ.ศ.2556 แต่สถาบันนำเสนอสถาบันอนุมัติและจัดทำเป็นประกาศให้ทราบเป็นการทั่วไป และแจ้งให้ กพอ./กกอ.ทราบภายใน 30 วันนับแต่วันที่ออกประกาศ (ซึ่งไม่อยู่ใน Beall's list) หรือตีพิมพ์ในวารสารวิชาการที่ปรากฏในฐานข้อมูล TCI กลุ่มที่ 1	0
---	บทความวิจัยหรือบทความวิชาการที่ตีพิมพ์ในวารสารวิชาการระดับนานาชาติที่ปรากฏในฐานข้อมูลระดับนานาชาติตามประกาศ ก.พ.อ. หรือระเบียบคณะกรรมการการอุดมศึกษา ว่าด้วย หลักเกณฑ์การ	0

ชื่อข้อมูลพื้นฐาน	จำนวน
พิจารณาวารสารทางวิชาการสำหรับการเผยแพร่ผลงานทางวิชาการ พ.ศ.2556	
---ผลงานได้รับการจดสิทธิบัตร	0
---ผลงานวิชาการรับใช้สังคมที่ได้รับการประเมินผ่านเกณฑ์การขอตำแหน่งทางวิชาการแล้ว	0
---ผลงานวิจัยที่หน่วยงานหรือองค์กรระดับชาติว่าจ้างให้ดำเนินการ	0
---ผลงานค้นพบพันธุ์พืช พันธุ์สัตว์ ที่ค้นพบใหม่และได้รับการจดทะเบียน	0
---ตำราหรือหนังสือหรืองานแปลที่ได้รับการประเมินผ่านเกณฑ์การขอตำแหน่งทางวิชาการแล้ว	1
---ตำราหรือหนังสือหรืองานแปลที่ผ่านการพิจารณาตามหลักเกณฑ์การประเมินตำแหน่งทางวิชาการแต่ ไม่ได้นำมาขอรับการประเมินตำแหน่งทางวิชาการ	0
--จำนวนบทความของอาจารย์ประจำหลักสูตรปริญญาเอกที่ได้รับการอ้างอิงใน ฐานข้อมูล TCI และ Scopus ต่อจำนวนอาจารย์ประจำหลักสูตร	0
ชุดข้อมูลที่ 7	
จำนวนบัณฑิตระดับปริญญาตรีทั้งหมด	51
จำนวนบัณฑิตระดับปริญญาตรีที่ตอบแบบสำรวจเรื่องการทำงานทำภายใน 1 ปี หลังสำเร็จการศึกษา	38
จำนวนบัณฑิตระดับปริญญาตรีที่ได้งานทำหลังสำเร็จการศึกษา (ไม่นับรวมผู้ที่ประกอบอาชีพอิสระ)	19
จำนวนบัณฑิตระดับปริญญาตรีที่ประกอบอาชีพอิสระ	6
จำนวนผู้สำเร็จการศึกษาระดับปริญญาตรีที่มีงานทำก่อนเข้าศึกษา	-
จำนวนบัณฑิตระดับปริญญาตรีที่มีกิจการของตนเองที่มีรายได้ประจำอยู่แล้ว	-
จำนวนบัณฑิตระดับปริญญาตรีที่ศึกษาต่อระดับบัณฑิตศึกษา	-
จำนวนบัณฑิตระดับปริญญาตรีที่อุปสมบท	-
จำนวนบัณฑิตระดับปริญญาตรีที่เกณฑ์ทหาร	4
เงินเดือนหรือรายได้ต่อเดือน ของผู้สำเร็จการศึกษาระดับปริญญาตรีที่ได้งานทำหรือประกอบอาชีพอิสระ (ค่าเฉลี่ย)	12,300
ผลการประเมินจากความพึงพอใจของนายจ้างที่มีต่อผู้สำเร็จการศึกษาระดับปริญญาตรีตามกรอบ TQF เฉลี่ย (คะแนนเต็ม ๕)	4.39
ชุดข้อมูลที่ 8	
จำนวนรวมของผลงานนักศึกษาและผู้สำเร็จการศึกษาในระดับปริญญาโทที่ได้รับการตีพิมพ์หรือเผยแพร่ (เนื้อหาด้านล่างเราไม่ได้ใส่เผยแพร่ใส่แต่ตีพิมพ์อย่างเดียว ใส่ด้านล่างเพิ่มหรือตัดตรงนี้ดีคะรอง)	-
---จำนวนบทความฉบับสมบูรณ์ที่มีการตีพิมพ์ในลักษณะใดลักษณะหนึ่ง	-
---จำนวนบทความฉบับสมบูรณ์ที่ตีพิมพ์ในรายงานสืบเนื่องจากการประชุมวิชาการระดับชาติ	-
---จำนวนบทความฉบับสมบูรณ์ที่ตีพิมพ์ในรายงานสืบเนื่องจากการประชุมวิชาการระดับนานาชาติ หรือ ในวารสารทางวิชาการระดับชาติที่ไม่อยู่ในฐานข้อมูลตามประกาศ ก.พ.อ.หรือระเบียบคณะกรรมการ	-

ชื่อข้อมูลพื้นฐาน	จำนวน
อุดมศึกษาว่าด้วยหลักเกณฑ์การพิจารณาวารสารทางวิชาการว่าด้วยหลักเกณฑ์การพิจารณาวารสารทางวิชาการสำหรับการเผยแพร่ผลงานทางวิชาการ พ.ศ.2556 แต่สถาบันนำเสนอสภาสถาบันอนุมัติและจัดทำเป็นประกาศให้ทราบทั่วไปและแจ้ง ก.พ.อ./กกอ. ทราบภายใน 30 วัน นับแต่วันที่ออกประกาศ	
- ---ผลงานที่ได้รับการจดอนุสิทธิบัตร	-
- ---จำนวนบทความที่ตีพิมพ์ในวารสารวิชาการที่ปรากฏในฐานข้อมูล TCI กลุ่มที่ 2	-
- ---จำนวนบทความที่ตีพิมพ์ในวารสารวิชาการระดับนานาชาติ ที่ไม่อยู่ในฐานข้อมูลตามประกาศ ก.พ.อ. หรือระเบียบคณะกรรมการอุดมศึกษาว่าด้วยหลักเกณฑ์การพิจารณาวารสารทางวิชาการว่าด้วยหลักเกณฑ์การพิจารณาวารสารทางวิชาการสำหรับการเผยแพร่ผลงานทางวิชาการ พ.ศ.2556 แต่สถาบันนำเสนอสภาสถาบันอนุมัติและจัดทำเป็นประกาศให้ทราบทั่วไปและแจ้ง ก.พ.อ./กกอ. ทราบภายใน 30 วัน นับแต่วันที่ออกประกาศ (ซึ่งไม่อยู่ใน Beall's list) หรือตีพิมพ์ในวารสารวิชาการ ที่ปรากฏในฐานข้อมูล TCI กลุ่มที่ 1	-
- ---จำนวนบทความที่ตีพิมพ์ในวารสารวิชาการระดับนานาชาติ ที่ปรากฏอยู่ในฐานข้อมูลระดับนานาชาติ ตามประกาศ ก.พ.อ.หรือระเบียบคณะกรรมการอุดมศึกษาว่าด้วยหลักเกณฑ์การพิจารณาวารสารทางวิชาการว่าด้วยหลักเกณฑ์การพิจารณาวารสารทางวิชาการสำหรับการเผยแพร่ผลงานทางวิชาการ พ.ศ. 2556	-
- ---ผลงานที่ได้รับการจดสิทธิบัตร	-
จำนวนผู้สำเร็จการศึกษาระดับปริญญาโททั้งหมด (ปีการศึกษาที่เป็นวงรอบประเมิน)	-
ชุดข้อมูลที่ 9	
จำนวนรวมของผลงานนักศึกษาและผู้สำเร็จการศึกษาในระดับปริญญาเอกที่ได้รับการตีพิมพ์	-
- ---จำนวนบทความฉบับสมบูรณ์ที่ตีพิมพ์ในรายงานสืบเนื่องจากการประชุมวิชาการระดับชาติ	-
- ---จำนวนบทความฉบับสมบูรณ์ที่ตีพิมพ์ในรายงานสืบเนื่องจากการประชุมวิชาการระดับนานาชาติ หรือในวารสารทางวิชาการระดับชาติที่ไม่อยู่ในฐานข้อมูลตามประกาศ ก.พ.อ.หรือระเบียบคณะกรรมการอุดมศึกษาว่าด้วยหลักเกณฑ์การพิจารณาวารสารทางวิชาการว่าด้วยหลักเกณฑ์การพิจารณาวารสารทางวิชาการสำหรับการเผยแพร่ผลงานทางวิชาการ พ.ศ.2556 แต่สถาบันนำเสนอสภาสถาบันอนุมัติและจัดทำเป็นประกาศให้ทราบทั่วไปและแจ้ง ก.พ.อ./กกอ. ทราบภายใน 30 วัน นับแต่วันที่ออกประกาศ	-
- ---ผลงานที่ได้รับการจดอนุสิทธิบัตร	-
- ---จำนวนบทความที่ตีพิมพ์ในวารสารวิชาการที่ปรากฏในฐานข้อมูล TCI กลุ่มที่ 2	-
- ---จำนวนบทความที่ตีพิมพ์ในวารสารวิชาการระดับนานาชาติ ที่ไม่อยู่ในฐานข้อมูลตามประกาศ ก.พ.อ. หรือระเบียบคณะกรรมการอุดมศึกษาว่าด้วยหลักเกณฑ์การพิจารณาวารสารทางวิชาการว่าด้วยหลักเกณฑ์การพิจารณาวารสารทางวิชาการสำหรับการเผยแพร่ผลงานทางวิชาการ พ.ศ.2556 แต่สถาบันนำเสนอสภาสถาบันอนุมัติและจัดทำเป็นประกาศให้ทราบทั่วไปและแจ้ง ก.พ.อ./กกอ. ทราบภายใน 30 วัน นับแต่วันที่ออกประกาศ (ซึ่งไม่อยู่ใน Beall's list) หรือตีพิมพ์ในวารสารวิชาการ ที่ปรากฏในฐานข้อมูล TCI กลุ่มที่ 1	-
- ---จำนวนบทความที่ตีพิมพ์ในวารสารวิชาการระดับนานาชาติ ที่ปรากฏอยู่ในฐานข้อมูลระดับนานาชาติ ตามประกาศ ก.พ.อ.หรือระเบียบคณะกรรมการอุดมศึกษาว่าด้วยหลักเกณฑ์การพิจารณาวารสารทางวิชาการว่าด้วยหลักเกณฑ์การพิจารณาวารสารทางวิชาการสำหรับการเผยแพร่ผลงานทางวิชาการ พ.ศ.	-

ชื่อข้อมูลพื้นฐาน	จำนวน
2556	
- ---ผลงานที่ได้รับการจดสิทธิบัตร	-
- ---จำนวนงานสร้างสรรค์ที่มีการเผยแพร่สู่สาธารณะในลักษณะใดลักษณะหนึ่ง หรือผ่านสื่ออิเล็กทรอนิกส์ online	-
จำนวนผู้สำเร็จการศึกษาระดับปริญญาเอกทั้งหมด (ปีการศึกษาที่เป็นวงรอบประเมิน)	-
ชุดข้อมูลที่ 10	
จำนวนเงินสนับสนุนงานวิจัยและนวัตกรรม (เงินรายได้)	120,000
- ---กลุ่มสาขาวิชาวิทยาศาสตร์สุขภาพ	-
- ---กลุ่มสาขาวิชามนุษยศาสตร์และสังคมศาสตร์	120,000
จำนวนเงินสนับสนุนงานวิจัยนวัตกรรม (เงินงบประมาณแผ่นดิน)	0
- ---กลุ่มสาขาวิชาวิทยาศาสตร์สุขภาพ	-
- ---กลุ่มสาขาวิชามนุษยศาสตร์และสังคมศาสตร์	0
จำนวนอาจารย์ประจำที่ปฏิบัติงานจริง (ไม่นับรวมผู้ลาศึกษาต่อ)	15
- ---กลุ่มสาขาวิชาวิทยาศาสตร์สุขภาพ	-
- ---กลุ่มสาขาวิชามนุษยศาสตร์และสังคมศาสตร์	15
จำนวนอาจารย์ประจำที่ลาศึกษาต่อเต็มเวลา	0
- ---กลุ่มสาขาวิชาวิทยาศาสตร์สุขภาพ	-
- ---กลุ่มสาขาวิชามนุษยศาสตร์และสังคมศาสตร์	0
ชุดข้อมูลที่ 11	
บทความวิจัยหรือบทความวิชาการฉบับสมบูรณ์ที่ตีพิมพ์ในรายงานสืบเนื่องจากการประชุมวิชาการระดับชาติ	0
- ---กลุ่มสาขาวิชาวิทยาศาสตร์สุขภาพ	-
- ---กลุ่มสาขาวิชามนุษยศาสตร์และสังคมศาสตร์	0
บทความวิจัยหรือบทความวิชาการฉบับสมบูรณ์ที่ตีพิมพ์ในรายงานสืบเนื่องจากการประชุมวิชาการระดับนานาชาติ หรือในวารสารทางวิชาการระดับชาติที่ไม่อยู่ในฐานข้อมูล ตามประกาศ ก.พ.อ. หรือระเบียบคณะกรรมการการอุดมศึกษาว่าด้วย หลักเกณฑ์การพิจารณาวารสารทางวิชาการสำหรับการเผยแพร่ผลงานทางวิชาการ พ.ศ.2556 แต่สถาบันนำเสนอสถาบันอนุมัติและจัดทำเป็นประกาศให้ทราบเป็นการทั่วไป และแจ้งให้ กพอ./กกอ.ทราบภายใน 30 วันนับแต่วันที่ออกประกาศ	0
- ---กลุ่มสาขาวิชาวิทยาศาสตร์สุขภาพ	-
- ---กลุ่มสาขาวิชามนุษยศาสตร์และสังคมศาสตร์	0
ผลงานที่ได้รับการจดอนุสิทธิบัตร	0

ชื่อข้อมูลพื้นฐาน		จำนวน
- ---กลุ่มสาขาวิชาวิทยาศาสตร์สุขภาพ		-
- ---กลุ่มสาขาวิชามนุษยศาสตร์และสังคมศาสตร์		0
บทความวิจัยหรือบทความวิชาการฉบับสมบูรณ์ที่ตีพิมพ์ในวารสารทางวิชาการที่ปรากฏในฐานข้อมูล TCI กลุ่มที่ 2		1
- ---กลุ่มสาขาวิชาวิทยาศาสตร์สุขภาพ		-
- ---กลุ่มสาขาวิชามนุษยศาสตร์และสังคมศาสตร์		1
บทความวิจัยหรือบทความวิชาการฉบับสมบูรณ์ที่ตีพิมพ์ในวารสารทางวิชาการระดับนานาชาติที่ไม่อยู่ในฐานข้อมูล ตามประกาศ ก.พ.อ. หรือระเบียบคณะกรรมการการอุดมศึกษาว่าด้วย หลักเกณฑ์การพิจารณาวารสารทางวิชาการสำหรับการเผยแพร่ผลงานทางวิชาการ พ.ศ.2556 แต่สถาบันนำเสนอสถาบันอนุมัติและจัดทำเป็นประกาศให้ทราบเป็นการทั่วไป และแจ้งให้ กพอ./กกอ.ทราบภายใน 30 วันนับแต่วันที่ออกประกาศ (ซึ่งไม่อยู่ใน Beall's list) หรือตีพิมพ์ในวารสารวิชาการที่ปรากฏในฐานข้อมูล TCI กลุ่มที่ 1		0
- ---กลุ่มสาขาวิชาวิทยาศาสตร์สุขภาพ		-
- ---กลุ่มสาขาวิชามนุษยศาสตร์และสังคมศาสตร์		0
บทความวิจัยหรือบทความวิชาการฉบับสมบูรณ์ที่ตีพิมพ์ในวารสารทางวิชาการระดับนานาชาติที่ปรากฏในฐานข้อมูลระดับนานาชาติตามประกาศ ก.พ.อ. หรือระเบียบคณะกรรมการการอุดมศึกษา ว่าด้วย หลักเกณฑ์การพิจารณาวารสารทางวิชาการสำหรับการเผยแพร่ผลงานทางวิชาการ พ.ศ.2556		0
- ---กลุ่มสาขาวิชาวิทยาศาสตร์สุขภาพ		-
- ---กลุ่มสาขาวิชามนุษยศาสตร์และสังคมศาสตร์		0
ผลงานได้รับการจดสิทธิบัตร		0
- ---กลุ่มสาขาวิชาวิทยาศาสตร์สุขภาพ		-
- ---กลุ่มสาขาวิชามนุษยศาสตร์และสังคมศาสตร์		0
ผลงานวิชาการรับใช้สังคมที่ได้รับการประเมินผ่านเกณฑ์การขอตำแหน่งทางวิชาการแล้ว		0
- ---กลุ่มสาขาวิชาวิทยาศาสตร์สุขภาพ		-
- ---กลุ่มสาขาวิชามนุษยศาสตร์และสังคมศาสตร์		0
ผลงานวิจัยที่หน่วยงานหรือองค์กรระดับชาติว่าจ้างให้ดำเนินการ		0
- ---กลุ่มสาขาวิชาวิทยาศาสตร์สุขภาพ		-
- ---กลุ่มสาขาวิชามนุษยศาสตร์และสังคมศาสตร์		0
ผลงานค้นพบพันธุ์พืช พันธุ์สัตว์ ที่ค้นพบใหม่และได้รับการจดทะเบียน		0
- ---กลุ่มสาขาวิชาวิทยาศาสตร์สุขภาพ		-
- ---กลุ่มสาขาวิชามนุษยศาสตร์และสังคมศาสตร์		0

ชื่อข้อมูลพื้นฐาน		จำนวน
ตำราหรือหนังสือหรืองานแปลที่ได้รับการประเมินผ่านเกณฑ์การขอตำแหน่งทางวิชาการแล้ว		1
- ----กลุ่มสาขาวิชาวิทยาศาสตร์สุขภาพ		-
- ----กลุ่มสาขาวิชามนุษยศาสตร์และสังคมศาสตร์		1
ตำราหรือหนังสือหรืองานแปลที่ผ่านการพิจารณาตามหลักเกณฑ์การประเมินตำแหน่งทางวิชาการ แต่ไม่ได้นำมาขอรับการประเมินตำแหน่งทางวิชาการ		0
- ----กลุ่มสาขาวิชาวิทยาศาสตร์สุขภาพ		-
- ----กลุ่มสาขาวิชามนุษยศาสตร์และสังคมศาสตร์		0
ชุดข้อมูลที่ 12		
จำนวนผลงานวิจัยที่นำไปใช้ประโยชน์ทั้งหมด		4
- ----กลุ่มสาขาวิชาวิทยาศาสตร์สุขภาพ		-
- ----กลุ่มสาขาวิชามนุษยศาสตร์และสังคมศาสตร์		4
จำนวนผลงานวิจัยที่นำไปใช้ประโยชน์ทั้งหมด (เชิงวิชาการ)		4
- ----กลุ่มสาขาวิชาวิทยาศาสตร์สุขภาพ		-
- ----กลุ่มสาขาวิชามนุษยศาสตร์และสังคมศาสตร์		4
จำนวนผลงานวิจัยที่นำไปใช้ประโยชน์ทั้งหมด (เชิงนโยบาย)		0
- ----กลุ่มสาขาวิชาวิทยาศาสตร์สุขภาพ		-
- ----กลุ่มสาขาวิชามนุษยศาสตร์และสังคมศาสตร์		0
จำนวนผลงานวิจัยที่นำไปใช้ประโยชน์ทั้งหมด (เชิงชุมชน/สังคม)		0
- ----กลุ่มสาขาวิชาวิทยาศาสตร์สุขภาพ		-
- ----กลุ่มสาขาวิชามนุษยศาสตร์และสังคมศาสตร์		0
จำนวนผลงานวิจัยที่นำไปใช้ประโยชน์ทั้งหมด (เชิงพาณิชย์)		0
- ----กลุ่มสาขาวิชาวิทยาศาสตร์สุขภาพ		-
- ----กลุ่มสาขาวิชามนุษยศาสตร์และสังคมศาสตร์		0
ชุดข้อมูลที่ 13		
จำนวนนักศึกษาที่เข้าร่วมการแข่งขันกีฬาระดับชาติหรือนานาชาติทั้งหมด		41
- ----นักศึกษาที่เข้าร่วมการแข่งขันกีฬา ระดับชาติ		41
- ----นักศึกษาที่เข้าร่วมการแข่งขันกีฬา ระดับนานาชาติ		0