



รายงานการประเมินตนเอง (Self Assessment Report : SAR)

ระดับคณะ

คณะศิลปศาสตร์

มหาวิทยาลัยการกีฬาแห่งชาติ วิทยาเขตมหาสารคาม

จากการจัดการศึกษา ปีการศึกษา 2564
(1 มิถุนายน 2564 – 31 พฤษภาคม 2565)

สถาบันอุดมศึกษา กลุ่ม ค 2 สถาบันเฉพาะทาง ที่เน้นระดับปริญญาตรี
มหาวิทยาลัยการกีฬาแห่งชาติ กระทรวงการท่องเที่ยวและกีฬา

รายงานการประเมินตนเอง (SAR) ฉบับนี้ จัดทำขึ้นเพื่อนำเสนอผลการประเมินตนเอง ตามระบบการประกันคุณภาพการศึกษาภายในระดับคณะ ที่มหาวิทยาลัยการกีฬาแห่งชาติพัฒนาขึ้น ประกอบด้วย 6 มาตรฐาน 21 ตัวบ่งชี้

คณะศิลปศาสตร์ มหาวิทยาลัยการกีฬาแห่งชาติ วิทยาเขตมหาสารคาม ขอขอบคุณคณะผู้บริหาร คณาจารย์ เจ้าหน้าที่และผู้เกี่ยวข้องทุกคนที่มีความตระหนักและให้ความร่วมมือเป็นอย่างดีในการดำเนินงานการประกันคุณภาพการศึกษาภายใน และการจัดทำรายงานการประเมินตนเอง (SAR) ฉบับนี้ และหวังอย่างยิ่งว่าผลการประเมินที่ปรากฏจะเป็นข้อมูลพื้นฐาน ในการนำไปกำหนดแนวทางในการปรับปรุง พัฒนา การบริหาร การจัดการเรียนการสอน และการปฏิบัติงานของบุคลากรของคณะให้มีประสิทธิภาพ และเกิดประสิทธิผลตามที่กำหนดไว้ ตลอดจนสร้างความเชื่อมั่น ความพึงพอใจให้กับผู้มีส่วนเกี่ยวข้องและผู้มีส่วนได้ส่วนเสียถึงคุณภาพของการจัดการศึกษาของคณะต่อไป



(ผู้ช่วยศาสตราจารย์ ดร.นิกร ยาสมร)

รองคณบดี คณะศิลปศาสตร์

บทสรุปผู้บริหาร

ในปีการศึกษา 2564 คณะศิลปศาสตร์ มหาวิทยาลัยการกีฬาแห่งชาติ วิทยาเขตมหาสารคาม ซึ่งเป็นมหาวิทยาลัยที่จัดอยู่ในกลุ่ม ค 2 สถาบันเฉพาะทางที่เน้นระดับปริญญาตรี มีผลการประเมินตนเอง ตามมาตรฐานและตัวบ่งชี้การประกันคุณภาพการศึกษาภายใน ทั้ง 6 มาตรฐาน 21 ตัวบ่งชี้ ได้คะแนนประเมินตนเองเฉลี่ยทั้งหมด เท่ากับ 3.98 ผลการประเมินมีการดำเนินงานอยู่ในระดับดี โดยแยกเป็นราย มาตรฐาน พบว่า

มาตรฐานที่ 1 ผลลัพธ์ผู้เรียน จำนวน 4 ตัวบ่งชี้ ได้คะแนนเฉลี่ย เท่ากับ 4.88 ผลการประเมิน ประเมินอยู่ในระดับดีมาก

มาตรฐานที่ 2 ผลลัพธ์การวิจัยและนวัตกรรม จำนวน 2 ตัวบ่งชี้ ได้คะแนนเฉลี่ย เท่ากับ 1.68 ผลการประเมินประเมินอยู่ในระดับต้องปรับปรุง

มาตรฐานที่ 3 ผลลัพธ์การบริการวิชาการ จำนวน 1 ตัวบ่งชี้ ได้คะแนนเฉลี่ย เท่ากับ 5.00 ผลการประเมินประเมินอยู่ในระดับดีมาก

มาตรฐานที่ 4 ผลลัพธ์ศิลปวัฒนธรรมและความเป็นไทยด้านการเล่นพื้นบ้านและกีฬาไทย จำนวน 1 ตัวบ่งชี้ ได้คะแนนเฉลี่ย เท่ากับ 5.00 ผลการประเมินประเมินอยู่ในระดับดีมาก

มาตรฐานที่ 5 ผลลัพธ์การบริหารจัดการ จำนวน 12 ตัวบ่งชี้ ได้คะแนนเฉลี่ย เท่ากับ 4.08 ผลการประเมินประเมินอยู่ในระดับดี

มาตรฐานที่ 6 อัตลักษณ์ของนักศึกษาด้านกีฬา จำนวน 1 ตัวบ่งชี้ ได้คะแนนเฉลี่ย เท่ากับ 1.75 ผลการประเมินประเมินอยู่ในระดับต้องปรับปรุง

รวมทั้งหมด จำนวน 21 ตัวบ่งชี้ ได้คะแนนเฉลี่ย เท่ากับ 3.98 ผลการประเมินประเมินอยู่ใน ระดับดี

โดยมีผลการการวิเคราะห์การดำเนินงานแยกเป็นปัจจัยนำเข้า กระบวนการและผลลัพธ์ พบว่า ด้านปัจจัยนำเข้า ได้คะแนนเฉลี่ยเท่ากับ 2.58 ผลการประเมินอยู่ในระดับพอใช้ ด้านกระบวนการ ได้คะแนนเฉลี่ยเท่ากับ 5.00 ผลการประเมินอยู่ในระดับดีมาก ด้านผลลัพธ์ ได้คะแนนเฉลี่ยเท่ากับ 4.13 ผลการประเมินอยู่ในระดับดี

จากผลการประเมินตนเอง ดังกล่าว คณะศิลปศาสตร์ มหาวิทยาลัยการกีฬาแห่งชาติ วิทยาเขต มหาสารคาม ได้ทำการวิเคราะห์ตนเองจากผลการประเมิน พบว่า มีประเด็นที่ต้องพัฒนาเร่งด่วน 3 ด้าน ดังนี้

1. ด้านวิจัยและนวัตกรรม ได้แก่ ผลงานทางวิชาการที่ได้รับการเผยแพร่ของอาจารย์ประจำ คณะ มีจำนวนน้อย
2. ด้านการบริหารจัดการ ได้แก่ เงินสนับสนุนงานวิจัยและนวัตกรรม (เงินงบประมาณแผ่นดิน) ไม่มี
3. ด้านอัตลักษณ์ของนักศึกษาด้านกีฬา ได้แก่ การเข้าร่วมการแข่งขันกีฬาระดับชาติหรือนานาชาติของนักศึกษาน้อย

สารบัญ

	หน้า
คำนำ	ก
บทสรุปผู้บริหาร	ข
สารบัญ	ค
ส่วนที่ 1 ส่วนนำ	1
1. ชื่อหน่วยงาน ที่ตั้ง และประวัติความเป็นมาโดยย่อ	1
2. ปรัชญา วิสัยทัศน์ พันธกิจ	2
3. โครงสร้างองค์กร	2
4. โครงสร้างการบริหาร	3
5. รายชื่อผู้บริหาร และคณะกรรมการประจำคณะ	3
6. หลักสูตรและสาขาวิชาที่เปิดสอน	4
7. จำนวนนักศึกษา	4
8. จำนวนอาจารย์	4
9. จำนวนบุคลากรสายสนับสนุน	5
10. ข้อมูลพื้นฐานโดยย่อเกี่ยวกับงบประมาณ และอาคารสถานที่	5
11. ผลการปรับปรุงตามข้อเสนอแนะของผลการประเมินปีที่ผ่านมา	8
12. นโยบายการประกันคุณภาพการศึกษาภายในของคณะ	13
13. ระบบและกลไกการประกันคุณภาพการศึกษาภายใน ระดับคณะ	14
ส่วนที่ 2 ผลการดำเนินงาน	15
มาตรฐานที่ 1 ผลลัพธ์ผู้เรียน	18
ตัวบ่งชี้ที่ 1.1 คุณภาพบัณฑิตตามกรอบมาตรฐานคุณวุฒิระดับอุดมศึกษาแห่งชาติ	18
ตัวบ่งชี้ที่ 1.2 บัณฑิตปริญญาตรีที่ได้งานทำร่วมกับผลงานของนักศึกษาและผู้สำเร็จการศึกษาในระดับปริญญาโทที่ได้รับการตีพิมพ์หรือเผยแพร่	19
ตัวบ่งชี้ที่ 1.3 นักศึกษาชั้นปีสุดท้ายที่เป็นผู้สร้างหรือผู้ร่วมสร้างสรรค์นวัตกรรม	21
ตัวบ่งชี้ที่ 1.4 นักศึกษาชั้นปีสุดท้ายที่สอบผ่านภาษาอังกฤษตามเกณฑ์ที่กำหนด	23
มาตรฐานที่ 2 ผลลัพธ์การวิจัยและนวัตกรรม	25
ตัวบ่งชี้ที่ 2.1 ผลงานทางวิชาการของอาจารย์ประจำคณะ	25
ตัวบ่งชี้ที่ 2.2 ผลงานวิจัยที่นำไปใช้ประโยชน์ของอาจารย์ประจำคณะ	28
มาตรฐานที่ 3 ผลลัพธ์การบริการวิชาการ	30
ตัวบ่งชี้ที่ 3.1 ผู้รับบริการทางวิชาการ	30

สารบัญ (ต่อ)

	หน้า
มาตรฐานที่ 4.ผลลัพธ์ศิลปวัฒนธรรมและความเป็นไทยด้านการละเล่นพื้นบ้านและกีฬาไทย	32
ตัวบ่งชี้ที่ 4.1 การละเล่นพื้นบ้านและกีฬาไทยที่ได้รับการฟื้นฟู อนุรักษ์ เผยแพร่ หรือวิจัย	32
มาตรฐานที่ 5 การบริหารจัดการ	35
ตัวบ่งชี้ที่ 5.1 การพัฒนาผู้เรียนแบบบูรณาการ	35
ตัวบ่งชี้ที่ 5.2 กิจกรรมนักศึกษาในระดับปริญญาตรี	38
ตัวบ่งชี้ที่ 5.3 การบริหารงานวิจัยและนวัตกรรม	43
ตัวบ่งชี้ที่ 5.4 เงินสนับสนุนงานวิจัยและนวัตกรรม (เงินรายได้)	45
ตัวบ่งชี้ที่ 5.5 เงินสนับสนุนงานวิจัยและนวัตกรรม (เงินงบประมาณแผ่นดิน)	47
ตัวบ่งชี้ที่ 5.6 การบริหารการบริการวิชาการแก่สังคม	49
ตัวบ่งชี้ที่ 5.7 การบริหารงานศิลปวัฒนธรรมและความเป็นไทยด้านการละเล่นพื้นบ้านและกีฬาไทย	52
ตัวบ่งชี้ที่ 5.8 อาจารย์ประจำคณะที่มีคุณวุฒิปัญญาเอก	57
ตัวบ่งชี้ที่ 5.9 อาจารย์ประจำคณะที่ดำรงตำแหน่งทางวิชาการ	59
ตัวบ่งชี้ที่ 5.10 การบริหารของคณะเพื่อสนับสนุนการดำเนินงานตามพันธกิจ	61
ตัวบ่งชี้ที่ 5.11 ผลการประเมินหลักสูตรทุกหลักสูตรของคณะ	70
ตัวบ่งชี้ที่ 5.12 การบริหารการประกันคุณภาพการศึกษาภายใน	71
มาตรฐานที่ 6 อัตลักษณ์ของนักศึกษาด้านกีฬา	77
ตัวบ่งชี้ที่ 6.1 การเข้าร่วมแข่งขันกีฬาระดับชาติหรือนานาชาติของนักศึกษา	77
ส่วนที่ 3	
สรุปผลการดำเนินงานการประกันคุณภาพการศึกษาภายใน	80
ผลการประเมินคุณภาพการศึกษาภายใน	80
ผลการวิเคราะห์การดำเนินงานแยกเป็นปัจจัยนำเข้า กระบวนการ และผลลัพธ์	82
การวิเคราะห์จุดแข็ง แนวทางเสริม จุดที่ควรพัฒนา และข้อเสนอแนะในการปรับปรุง	83
ภาคผนวก	85
ข้อมูลพื้นฐาน (Common Data Set) ปีการศึกษา 2564	86

ส่วนที่ 1 ส่วนนำ

1. ชื่อหน่วยงาน ที่ตั้ง และประวัติความเป็นมาโดยย่อ

ชื่อหน่วยงาน

ชื่อคณะ	:	คณะศิลปศาสตร์
	:	มหาวิทยาลัยการกีฬาแห่งชาติ วิทยาเขตมหาสารคาม
ต้นสังกัด	:	มหาวิทยาลัยการกีฬาแห่งชาติ กระทรวงการท่องเที่ยวและกีฬา

ที่ตั้ง

ที่อยู่	:	2 ถนนนครสวรรค์ ต.ตลาด อ.เมืองมหาสารคาม จ.มหาสารคาม
หมายเลขโทรศัพท์	:	0-4371-1254
หมายเลขโทรสาร	:	0-4372-1528
สีประจำคณะ	:	สีฟ้า
เว็บไซต์	:	http://www.tnsumk.ac.th

ประวัติและความเป็นมา

เมื่อวันที่ 5 กุมภาพันธ์ พ.ศ.2548 พระบาทสมเด็จพระปรมินทรมหาภูมิพลอดุลยเดช ได้ทรงพระกรุณาโปรดเกล้าโปรดกระหม่อมสถาปนาวิทยาลัยพหุศึกษาจังหวัดมหาสารคาม เป็นสถาบันการพลศึกษา วิทยาเขตมหาสารคาม ซึ่งเป็นสถาบันอุดมศึกษาที่เปิดสอนระดับปริญญาตรีประกอบด้วยคณะศึกษาศาสตร์ คณะวิทยาศาสตร์การกีฬาและสุขภาพ และคณะศิลปศาสตร์

ระยะเริ่มแรก คณะศิลปศาสตร์ สถาบันการพลศึกษา วิทยาเขตมหาสารคาม เปิดทำการสอนในระดับปริญญาตรี หลักสูตรศิลปศาสตรบัณฑิต จำนวน 2 สาขาวิชา ได้แก่

- ❖ สาขาวิชานันทนาการ โปรแกรมวิชานันทนาการ
- ❖ สาขาวิชาธุรกิจ โปรแกรมวิชาธุรกิจสุขภาพ

ปีการศึกษา 2556 เปิดทำการสอนในระดับปริญญาตรี หลักสูตรศิลปศาสตรบัณฑิต จำนวน 1 สาขาวิชา ได้แก่

- ❖ สาขาวิชาการจัดการกีฬา

ปีการศึกษา 2560 ปรับปรุงหลักสูตรจาก หลักสูตรศิลปศาสตรบัณฑิต สาขาวิชาการจัดการกีฬา ปรับเปลี่ยนเป็นหลักสูตรบริหารธุรกิจบัณฑิต สาขาวิชาการบริหารจัดการกีฬา

ปีการศึกษา 2563 ปรับปรุงหลักสูตรจากหลักสูตรบริหารธุรกิจบัณฑิต สาขาวิชาการบริหารจัดการกีฬาเป็นหลักสูตรบริหารธุรกิจบัณฑิต สาขาการบริหารจัดการกีฬา

และเมื่อวันที่ 19 พฤษภาคม พ.ศ.2562 พระบาทสมเด็จพระปรเมนทรรามาธิบดีศรีสินทรมหาวชิราลงกรณ พระวชิรเกล้าเจ้าอยู่หัว ทรงพระกรุณาโปรดเกล้าฯ ให้สถาปนาสถาบันการพลศึกษา เป็นมหาวิทยาลัยการกีฬาแห่งชาติ ซึ่งในปีการศึกษา 2564 คณะศิลปศาสตร์ จัดการเรียนการสอน จำนวน 1 หลักสูตร ได้แก่

- ❖ หลักสูตรบริหารธุรกิจบัณฑิต สาขาการบริหารจัดการกีฬา

2. ปรัชญา วิสัยทัศน์ พันธกิจ

ปรัชญา

การบริหารจัดการกีฬา พัฒนาคคน พัฒนาชาติ

วิสัยทัศน์

เป็นสถาบันการศึกษาอันดับหนึ่งด้านการบริหารจัดการกีฬาในภาค

พันธกิจ

1. ผลิตและพัฒนาบุคลากรด้านการบริหารจัดการกีฬา
2. วิจัยและพัฒนาองค์ความรู้ นวัตกรรม ด้านการบริหารจัดการกีฬา
3. ส่งเสริมสนับสนุนการจัดกิจกรรมและโครงการเพื่อตอบสนองความต้องการของชุมชนตามเอกลักษณ์
4. ส่งเสริมทำนุบำรุงศิลปวัฒนธรรม การละเล่นพื้นบ้านและกีฬาไทย

3. โครงสร้างองค์กร

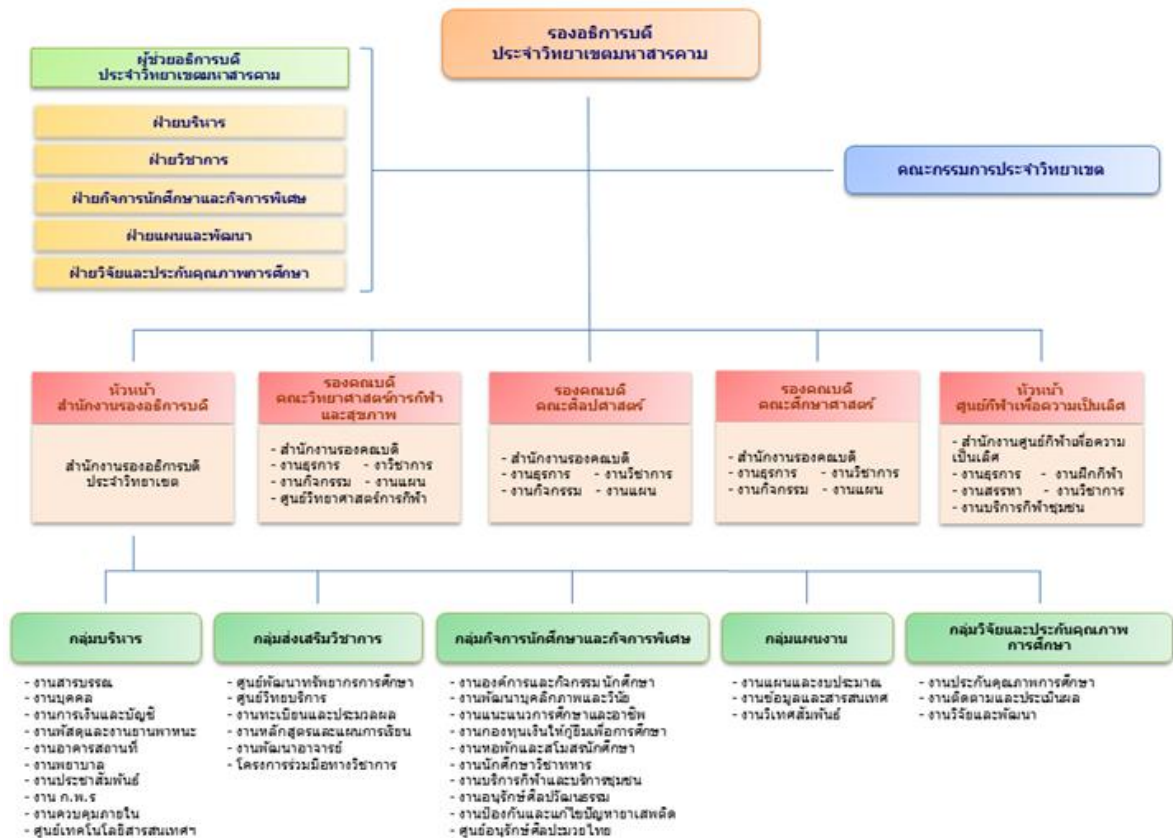

4. โครงสร้างการบริหาร

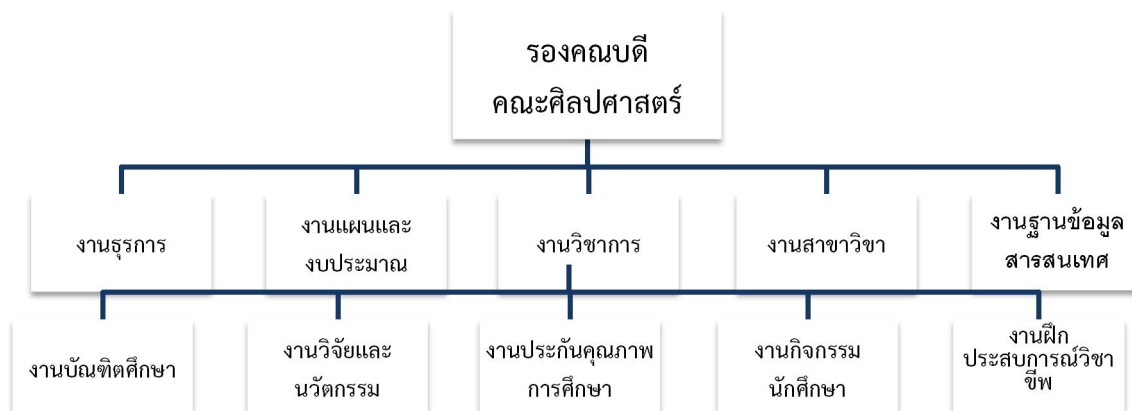

5. รายชื่อผู้บริหาร และคณะกรรมการประจำคณะ (ชุดตามปีประเมินและชุดปัจจุบัน)

5.1 รายชื่อผู้บริหาร

ลำดับ ที่	ปีการศึกษา 2564 (ปีที่รับการประเมิน)		ปีการศึกษา 2565 (ปัจจุบัน)	
	ชื่อ-สกุล	ตำแหน่งการ บริหารงาน	ชื่อ-สกุล	ตำแหน่งการ บริหารงาน
1	ผศ.ดร.ยุราวดี เนื่องโนราช/ ผศ.ดร.นิกร ยาสมร	รองคณบดี	ผศ.ดร.นิกร ยาสมร	รองคณบดี

5.2 คณะกรรมการประจำคณะ (ตามคำสั่ง)

ลำดับ ที่	ปีการศึกษา 2564 (ปีที่รับการประเมิน)		ปีการศึกษา 2565 (ปัจจุบัน)	
	ชื่อ-สกุล	ตำแหน่ง	ชื่อ-สกุล	ตำแหน่ง
1	ผศ.ดร.ยุราวดี เนื่องโนราช/ ผศ.ดร.นิกร ยาสมร	ประธาน กรรมการ	ผศ.ดร.นิกร ยาสมร	ประธาน กรรมการ
2	ผศ.นิภาพรรณ วงศ์หนองแขง	กรรมการ	ผศ.นิภาพรรณ วงศ์หนองแขง	กรรมการ
3	ผศ.นภาพรรณ จัตูรโพธิ์	กรรมการ	ผศ.นภาพรรณ จัตูรโพธิ์	กรรมการ
4	ผศ.บุษญา แสงแก้ว	กรรมการ	ผศ.บุษญา แสงแก้ว	กรรมการ
5	ผศ.ดร.ประวิทย์ หวานชม	กรรมการ	ผศ.ดร.ประวิทย์ หวานชม	กรรมการ
6	ผศ.ดร.อูระวี คำพิชิต	กรรมการ	ผศ.ดร.อูระวี คำพิชิต	กรรมการ
7	ผศ.ดร.รัชณี สิงคะจันทร์	กรรมการและ เลขานุการ	ผศ.ดร.รัชณี สิงคะจันทร์	กรรมการและ เลขานุการ

6. หลักสูตรและสาขาวิชาที่เปิดสอน ในปีการศึกษา 2564

ลำดับ ที่	ชื่อหลักสูตร	ชื่อปริญญา	วิชาเอก	จำนวนหน่วยกิต ที่เรียนตลอด หลักสูตร	รูปแบบการจัด การศึกษา
1	บริหารธุรกิจบัณฑิต สาขาการบริหาร จัดการกีฬา Bachelor of Business Administration Program in Sport Management (หลักสูตรปรับปรุง พ.ศ. 2563 ปรับจากหลักสูตร 2560)	ชื่อเต็ม (ไทย) : บริหารธุรกิจบัณฑิต (การบริหาร จัดการกีฬา) ชื่อย่อ (ไทย) : บธ.บ. (การบริหารจัดการกีฬา) ชื่อเต็ม (อังกฤษ) : Bachelor of Business Administration (Sports Management) ชื่อย่อ (อังกฤษ) : B.B.A (Sports Management)	การ บริหาร จัดการ กีฬา	ไม่น้อยกว่า 124 หน่วยกิต	หลักสูตรระดับ ปริญญาตรี หลักสูตร 4 ปี

7. จำนวนนักศึกษา ปีการศึกษา 2564 (รายงาน ณ วันที่ 27 มกราคม 2565 ไม่นับรวมนักศึกษาตกค้าง)

หลักสูตร	ชั้นปี	ชั้นปีที่ 1	ชั้นปีที่ 2	ชั้นปีที่ 3	ชั้นปีที่ 4	รวม
	บริหารธุรกิจบัณฑิต : สาขาวิชาการบริหารจัดการกีฬา		35	39	37	47
	รวม	35	39	37	47	158

8. จำนวนอาจารย์ (รายงาน ณ วันที่ 31 พฤษภาคม 2565)

8.1 จำแนกตามวุฒิการศึกษา

วุฒิการศึกษา	จำนวน (คน)			รวม
	ทั้งหมด	ปฏิบัติงานจริง	ลาศึกษาต่อ	
ปริญญาเอก	4	4	0	4
ปริญญาโท	10	10	0	10
ปริญญาตรี	0	0	0	0
รวม	14	14	0	14

8.2 จำนวนอาจารย์ จำแนกตามตำแหน่งทางวิชาการ

ตำแหน่งทางวิชาการ	จำนวน (คน)			รวม
	ทั้งหมด	ปฏิบัติงานจริง	ลาศึกษาต่อ	
ศาสตราจารย์	0	0	0	0
ครูเชี่ยวชาญพิเศษ (คศ.5)	0	0	0	0

รองศาสตราจารย์	0	0	0	0
ครูเชี่ยวชาญพิเศษ (คศ.4)	0	0	0	0
ผู้ช่วยศาสตราจารย์	7	7	0	7
ครูชำนาญการพิเศษ (คศ.3)	0	0	0	0
อาจารย์	7	7	0	7
ครูชำนาญการ (คศ.2)	0	0	0	0
ครู (คศ.1)	0	0	0	0
รวม	14	14	0	14

9. บุคลากรสายสนับสนุน จำแนกตามวุฒิการศึกษา (รายงาน ณ วันที่ 31 พฤษภาคม 2564)

วุฒิการศึกษา	จำนวน (คน)			รวม
	ทั้งหมด	ปฏิบัติงานจริง	ลาศึกษาต่อ	
ปริญญาเอก	0	0	0	0
ปริญญาโท	0	0	0	0
ปริญญาตรี	3	3	0	3
ต่ำกว่าปริญญาตรี	0	0	0	0
รวม	3	3	0	3

หมายเหตุ นับรวมบุคลากรสายสนับสนุนที่ปฏิบัติงานประจำเต็มเวลาในคณะ รวมถึงเจ้าหน้าที่หน่วยงานพิเศษอื่นที่สังกัดคณะ เช่น เจ้าหน้าที่ศูนย์วิทยาศาสตร์การกีฬา เจ้าหน้าที่ศูนย์กีฬาเพื่อความเป็นเลิศ เจ้าหน้าที่รักษาความปลอดภัย แม่บ้านที่ปฏิบัติงานประจำในคณะ แต่กรณีปฏิบัติงานทั่วไป หรือไม่เฉพาะเจาะจงที่คณะ ให้นับในระดับวิทยาเขต

10. ข้อมูลพื้นฐานโดยย่อเกี่ยวกับงบประมาณ และอาคารสถานที่

10.1 งบประมาณประจำปี 2564

แผนงาน ผลผลิต	งบรายจ่าย					รวม
	งบบุคลากร	งบดำเนินงาน	งบลงทุน	งบเงินอุดหนุน	งบรายจ่ายอื่น	
รวมทั้งสิ้น	0	2,726,110	557,000	90,000	0	3,373,110
แผนงานส่งเสริมและ พัฒนาการกีฬาและ นันทนาการ						
ผลผลิตที่ 1 ผู้สำเร็จการศึกษาด้าน พลศึกษา กีฬา นันทนาการ วิทยาศาสตร์การกีฬา และ วิทยาศาสตร์สุขภาพ	0	2,678,210	557,000	0	0	3,235,210
ผลผลิตที่ 2 การให้บริการด้านกีฬา	0	41,900	0	0	0	41,900
แผนงานส่งเสริมการวิจัย และพัฒนา						
ผลผลิตที่ 3 ผลงานวิจัยเพื่อสร้าง องค์ความรู้	0	6,000	0	90,000	0	96,000

10.2 งบประมาณประจำปี 2565 รายงานที่ได้รับงบประมาณ

แผนงาน ผลผลิต	งบรายจ่าย					
	งบบุคลากร	งบดำเนินงาน	งบลงทุน	งบเงินอุดหนุน	งบรายจ่ายอื่น	รวม
รวมทั้งสิ้น	-	2,272,660	626,700	60,000		2,959,360
แผนงานส่งเสริมและ พัฒนาการศึกษาและ นันทนาการ						
ผลผลิตที่ 1 ผู้สำเร็จการศึกษาด้านพล ศึกษา กีฬา นันทนาการ วิทยาศาสตร์การกีฬา และวิทยาศาสตร์สุขภาพ	-	2,272,660	626,700			2,899,360
ผลผลิตที่ 2 การให้บริการด้านกีฬา	-					
แผนงานส่งเสริมการ วิจัยและพัฒนา						
ผลผลิตที่ 3 ผลงานวิจัยเพื่อสร้าง องค์ความรู้	-			60,000		60,000

งบประมาณประจำปี 2564 รายงานที่ได้รับงบประมาณ

แผนงาน ผลผลิต	งบรายจ่าย					
	งบบุคลากร	งบดำเนินงาน	งบลงทุน	งบเงินอุดหนุน	งบรายจ่ายอื่น	รวม
รวมทั้งสิ้น	0	2,726,110	557,000	90,000	0	3,373,110
แผนงานส่งเสริมและ พัฒนาการศึกษาและ นันทนาการ						
ผลผลิตที่ 1 ผู้สำเร็จการศึกษาด้าน พลศึกษา กีฬา นันทนาการ วิทยาศาสตร์การกีฬา และ วิทยาศาสตร์สุขภาพ	0	2,678,210	557,000	0	0	3,235,210
ผลผลิตที่ 2 การให้บริการด้านกีฬา	0	41,900	0	0	0	41,900
แผนงานส่งเสริมการวิจัย และพัฒนา						
ผลผลิตที่ 3 ผลงานวิจัยเพื่อสร้าง องค์ความรู้	0	6,000	0	90,000	0	96,000

10.3 อาคารสถานที่

ลำดับที่	ประเภท	จำนวน (ห้อง)	หมายเหตุ
1	อาคารเรียน	1	
2	ห้องเรียนปกติ	9	ห้องเรียนรวม 1 ห้อง
3	ห้องฝึกปฏิบัติการคอมพิวเตอร์	1	
4	ห้องประชุม	1	

11. ผลการดำเนินงานตามข้อเสนอแนะของการประเมินในปีที่ผ่านมา

รายการ	ข้อเสนอแนะของคณะกรรมการประเมิน ปีการศึกษา 2563	การดำเนินงาน	ผลการดำเนินงาน ปีการศึกษา 2564
ข้อเสนอแนะเร่งด่วน			
-			
มาตรฐานที่ 1 ผลลัพธ์ผู้เรียน			
1.จำนวนนักศึกษาสอบผ่านภาษาอังกฤษตามเกณฑ์ ได้คะแนน 1.94 จาก 5.00	-ควรปรับกลยุทธ์ในการพัฒนาศักยภาพของนักศึกษาด้านภาษาอังกฤษเพื่อการสื่อสารในชีวิตประจำวันให้มากขึ้น ซึ่งจะเป็นการเตรียมความพร้อมให้กับนักศึกษาที่จบออกไป	-จัดอบรมภาษาอังกฤษสำหรับนักศึกษาชั้นปีที่ 1-3 ทุกวันพุธตลอดภาคการศึกษา -จัดอบรมภาษาอังกฤษ สำหรับนักศึกษาชั้นปีที่ 4 หลังกลับจากฝึกประสบการณ์วิชาชีพ 3 วัน	-จำนวนนักศึกษาสอบผ่านภาษาอังกฤษตามเกณฑ์เพิ่มขึ้น จาก 1.94 เป็น 5.0
2. นักศึกษาชั้นปีสุดท้ายไม่มีส่วนร่วมในการสร้างสรรค์นวัตกรรม ได้คะแนน 0.00 จาก 5	-คณะต้องมีการให้ความรู้นักศึกษาในการสร้างสรรค์นวัตกรรม ส่งเสริมให้นักศึกษาสร้างสรรค์ผลงานนวัตกรรมและส่งผลงานเข้าร่วมในระดับต่างๆ และควรสนับสนุนให้นักศึกษาได้พัฒนาตนเองให้เป็นผู้มีความรู้ความสามารถและเป็นผู้สร้างหรือผู้ร่วมสร้างสรรค์นวัตกรรม โดยเริ่มตั้งแต่อยู่ชั้นปีที่ 1	-คณะได้ดำเนินการให้นักศึกษาชั้นปีที่4 ทุกคนมีส่วนร่วมในการสร้างสรรค์นวัตกรรม พร้อมเผยแพร่	-นักศึกษาชั้นปีที่4ทุกคนมีส่วนร่วมในการสร้างสรรค์นวัตกรรม พร้อมเผยแพร่ จาก 0.00 เป็น 5.0

รายการ	ข้อเสนอแนะของคณะกรรมการประเมิน ปีการศึกษา 2563	การดำเนินงาน	ผลการดำเนินงาน ปีการศึกษา 2564
มาตรฐานที่ 2 ผลลัพธ์การวิจัยและนวัตกรรม			
3. ผลงานวิชาการของอาจารย์ประจำคณะต่ำกว่าเกณฑ์มาตรฐาน ได้ร้อยละ 10.67 (เกณฑ์มาตรฐานในการผลิตผลงานทางวิชาการ และควรนำผลงานไปตีพิมพ์ เผยแพร่ ร้อยละ 20)	-ผู้บริหารวิทยาเขตและรองคณบดี ควรกำหนดมาตรการให้อาจารย์ประจำทุกคนจัดทำผลงานทางวิชาการ และควรกำหนดเงื่อนไขในสัญญาจ้าง ให้ผู้วิจัยนำผลงานไปตีพิมพ์ในวารสารทางวิชาการเพิ่มมากขึ้น โดยคณะหรือวิทยาเขตสนับสนุนงบประมาณการตีพิมพ์และทำการเผยแพร่ โดยการเลือกตีพิมพ์ผลงานวิชาการในวารสารที่มีระดับคุณภาพสูง (มี impact factor หรือค่าถ่วงน้ำหนักสูง)	-ส่งเสริมและสนับสนุนให้มีการจัดทำงานวิจัย เขียนรายงานการวิจัย และเผยแพร่ผลงานวิจัยในระดับชาติ	-ผลิตงานวิจัยและเผยแพร่ผลงานวิจัยระดับชาติ จำนวน 5 ผลงาน
4. ผลงานวิจัยที่นำไปใช้ประโยชน์ของอาจารย์ต่ำกว่ามาตรฐาน (เกณฑ์มาตรฐาน ร้อยละ 50)	- ผู้บริหารวิทยาเขตและคณะควรกำหนดเงื่อนไขให้ผู้ได้รับทุนวิจัยภายใน ต้องนำผลงานวิจัยไปใช้ประโยชน์กับหน่วยงาน ชุมชน องค์กรภายนอก และมีการติดตามผลจากผู้ทำางานวิจัยของคณะไปใช้ประโยชน์ ถึงวิธีการหรือรูปแบบของการนำไปใช้ และผลที่เกิดขึ้นหรือผลที่ได้กับกลุ่มผู้ใช้ประโยชน์อย่างเป็นรูปธรรม	-สนับสนุนให้การจัดทำวิจัยและนำผลงานวิจัยนั้นไปใช้ประโยชน์	-มีการนำผลงานวิจัยไปกับหน่วยงานภายนอก ที่เกี่ยวข้องกับการวิจัยจำนวน 1 เรื่อง

รายการ	ข้อเสนอแนะของคณะกรรมการประเมิน ปีการศึกษา 2563	การดำเนินงาน	ผลการดำเนินงาน ปีการศึกษา 2564
มาตรฐานที่ 3 ผลลัพธ์การบริการวิชาการ			
5. การบริการวิชาการแก่สังคมต่ำกว่าเกณฑ์มาตรฐาน ได้คะแนน 3.02 จาก 5.00	-คณะผู้บริหารควรกำหนดนโยบายและวางแผนในการบริการวิชาการแก่สังคมตามความเชี่ยวชาญของบุคลากรในคณะ โดยมุ่งส่งเสริมให้ผู้รับบริการทางวิชาการทุกคนมีสุขภาวะที่ดี	-สนับสนุนให้บุคลากรเป็นวิทยากร ที่ปรึกษา และให้ความรู้แก่ชุมชน -จัดทำสื่อออนไลน์เผยแพร่เพื่อให้ความรู้เกี่ยวกับการจัดการกีฬา การกีฬา การออกกำลังกาย และการเล่นต่างๆ ผ่านช่องทางออนไลน์	-มีผู้รับบริการทางวิชาการจากคณะ รวม 30,150 คน
มาตรฐานที่ 4 ผลลัพธ์ศิลปวัฒนธรรมและความเป็นไทยการเล่นพื้นบ้านและกีฬาไทย			
6. จำนวนกิจกรรมการเล่นพื้นบ้านและกีฬาไทยที่ได้รับการฟื้นฟู อนุรักษ์ เผยแพร่หรือวิจัยไม่เป็นไปตามเกณฑ์มาตรฐานที่กำหนด คณะละ 2 กิจกรรมต่อปี	-คณะกรรมการประจำวิทยาเขต และคณะกรรมการบริหารวิทยาเขต ควรทบทวนนโยบายการทำนุบำรุงศิลปะและวัฒนธรรม โดยกำหนดเป้าหมายของวัฒนธรรมไทยหรือภูมิปัญญาท้องถิ่นที่ต้องการ อนุรักษ์ ฟื้นฟู สืบสานให้ชัดเจน และดำเนินการอย่างเป็นรูปธรรม รวมทั้งเผยแพร่สู่สาธารณะชนผ่านช่องทางที่หลากหลาย	-จัดกิจกรรมที่จัดขึ้นเพื่อฟื้นฟูการเล่นพื้นบ้านไทย การเล่นเกมกระดานไม้ -จัดกีฬาสามัคคีภายในคณะศิลปศาสตร์ ประจำปีการศึกษา 2563 ที่มีการแข่งขันการเล่นพื้นบ้านไทย 2 การเล่นเกม ได้แก่ การเล่นเกมเดินกะลา และชักเย่อ	-คณะจัดกิจกรรมการเล่นพื้นบ้านและกีฬาไทยที่ได้รับการฟื้นฟู อนุรักษ์ เผยแพร่หรือวิจัยไม่เป็นไปตามเกณฑ์มาตรฐานที่กำหนด

รายการ	ข้อเสนอแนะของคณะกรรมการประเมิน ปีการศึกษา 2563	การดำเนินงาน	ผลการดำเนินงาน ปีการศึกษา 2564
มาตรฐานที่ 5 การบริหารจัดการ			
7. เงินสนับสนุนงานวิจัยและนวัตกรรม เงินรายได้ต่ำกว่าเกณฑ์ ได้ 8,000 บาทต่อคน และไม่มีเงินสนับสนุนงานวิจัยและนวัตกรรม จาก งบประมาณแผ่นดิน	-คณะกบวิทยาลัยเขตควรจัดหาผู้ทรงคุณวุฒิที่ได้รับการสนับสนุนทุนวิจัยจากภายนอกมาให้คำแนะนำแนวทางในการเสนอโครงการวิจัยเพื่อให้ได้รับทุนวิจัยจากแหล่งทุนภายนอกหรือร่วมมือกับหน่วยงานภาคเอกชน องค์กรปกครองส่วนท้องถิ่น สมาคมกีฬาจังหวัด หรือหน่วยงานภายนอกอื่นๆ ในการทำวิจัยร่วมกัน โดยของงบประมาณสนับสนุนจากหน่วยงานนั้นๆ	-คณะสนับสนุนงบประมาณเงินรายได้แก่บุคลากรในคณะ -สนับสนุนให้คณาจารย์ขอทุนวิจัยจากงบประมาณ	-คณะสนับสนุนทุนวิจัยแก่คณาจารย์ แต่ไม่ได้ตามเกณฑ์ด้วยขอจำกัดของงบประมาณรายได้คณะ -คณะยังไม่ได้รับทุนวิจัยจากเงินงบประมาณ
8. คณะมีการจัดทำต้นทุนต่อหน่วยรายหลักสูตรแต่ยังมีได้มีการวิเคราะห์ความคุ้มค่าของการบริหารหลักสูตร ประสิทธิภาพ ประสิทธิผลและโอกาสในการแข่งขัน	-คณะควรมีการวิเคราะห์ความคุ้มค่าของการบริหารหลักสูตร ประสิทธิภาพ ประสิทธิผลและโอกาสในการแข่งขัน โดยเปรียบเทียบกับหลักสูตรที่เหมือนกันในสถาบันอื่น ๆ	-คณะนำข้อมูลด้านการเงิน พัสดุ และบุคลากร ปีงบประมาณ 2564 มาใช้จัดทำรายงานต้นทุนต่อหน่วยรายหลักสูตร และวิเคราะห์ความคุ้มค่าของการบริหารหลักสูตร ประสิทธิภาพ ประสิทธิผล และโอกาสในการแข่งขันของหลักสูตร บริหารธุรกิจบัณฑิต สาขาการบริหารจัดการกีฬา คณะศิลปศาสตร์ ตามรายงานรายงานการวิเคราะห์ความคุ้มค่าของการบริหารหลักสูตรบริหารธุรกิจ	-จากการเปรียบเทียบต้นทุนต่อหน่วยในการจัดการเรียนการสอนในคณะศิลปศาสตร์ พบว่าต้นทุนต่อหน่วยเพิ่มเพิ่ม ในขณะที่สัดส่วนผู้สำเร็จการศึกษาและการได้งานทำหรือประกอบอาชีพอิสระของผู้สำเร็จการศึกษาลดลง

รายการ	ข้อเสนอแนะของคณะกรรมการประเมิน ปีการศึกษา 2563	การดำเนินงาน	ผลการดำเนินงาน ปีการศึกษา 2564
		บัณฑิต สาขาการบริหารจัดการกีฬา ปีงบประมาณ 2564	
มาตรฐานที่ 6 อัตลักษณ์ของนักศึกษาด้านกีฬา (ไม่มีการประเมินในปีการศึกษา 2563)			

12. นโยบายการประกันคุณภาพการศึกษาภายในของคณะ

บุคลากรทุกคนต้องให้ความสำคัญและรับผิดชอบร่วมกัน เพื่อพัฒนาการจัดการศึกษาให้มีคุณภาพอย่างต่อเนื่อง โดยต้องปฏิบัติ ดังนี้

1. ถือปฏิบัติตามระบบการประกันคุณภาพการศึกษาภายใน ระดับอุดมศึกษาที่สอดคล้องกับกฎกระทรวงการประกันคุณภาพการศึกษา
2. ถือปฏิบัติตามคู่มือและปฏิทินการดำเนินงานการประกันคุณภาพการศึกษาภายในที่มีความเชื่อมโยงการดำเนินงานทั้งในระดับหลักสูตร คณะ วิทยาเขต และระดับมหาวิทยาลัย พร้อมถ่ายทอดไปยังบุคลากรทุกคนที่เกี่ยวข้อง
3. มีการส่งเสริมสนับสนุน และพัฒนาให้บุคลากรทุกคน ดำเนินงานประกันคุณภาพการศึกษาภายในให้เป็นไปตามนโยบาย แนวปฏิบัติ คู่มือและปฏิทินการดำเนินงานประกันคุณภาพการศึกษาภายในของมหาวิทยาลัย
4. มีการประเมินคุณภาพการศึกษาภายในทุกปีการศึกษา

13. ระบบและกลไกการประกันคุณภาพการศึกษาภายใน ระดับคณะ

1. ขั้นวางแผนการดำเนินงาน (Plan)

❶ กำหนดนโยบายการประกันคุณภาพการศึกษาภายใน

❷ แต่งตั้งผู้กำกับ ผู้รับผิดชอบตัวบ่งชี้
กำหนดเป้าหมายตัวบ่งชี้ และปฏิทิน/แผนการดำเนินงาน

2. ขั้นการดำเนินงาน (Do)

❸

ระดับคณะ
1. ประชุมผู้รับผิดชอบตัวบ่งชี้
2. ติดตามการดำเนินงาน
3. รายงานผลการดำเนินงาน
4. จัดทำรายงานการประเมินตนเอง และเอกสารหลักฐาน
5. เสนอรายงานการประเมินตนเองต่อผู้บริหาร

ระดับหลักสูตร
1. ประชุมผู้รับผิดชอบตัวบ่งชี้
2. ติดตามการดำเนินงาน
3. รายงานผลการดำเนินงาน
4. จัดทำรายงานการประเมินตนเอง และเอกสารหลักฐาน
5. เสนอรายงานการประเมินตนเองต่อผู้บริหาร

3. ขั้นการประเมินคุณภาพการศึกษาภายใน (Check)

❹ รับการประเมินตามที่มหาวิทยาลัยกำหนด

❺ เสนอผลการประเมินต่อผู้บริหาร

4. ขั้นการนำผลการประเมินไปปรับปรุงการดำเนินงาน (Act)

❻ จัดทำแผนพัฒนาคุณภาพจากผลการประเมิน

❼ เสนอผลการประเมินและแผนพัฒนาคุณภาพฯ
ต่อกรรมการวิทยาเขตเพื่อพิจารณาและให้ข้อเสนอแนะ

❽ นำแผนพัฒนาคุณภาพการศึกษาและข้อเสนอแนะ
ไปจัดทำแผนปฏิบัติการประจำปี แผนยุทธศาสตร์

ส่วนที่ 2 ผลการดำเนินงาน

ตารางสรุปผลการดำเนินงาน 6 มาตรฐาน 21 ตัวบ่งชี้ ดังนี้

มาตรฐาน	ตัวบ่งชี้	เกณฑ์การประเมิน	ผลการประเมินตนเอง
1. ผลลัพธ์ผู้เรียน	1.1 คุณภาพบัณฑิตตามกรอบมาตรฐานคุณวุฒิ ระดับอุดมศึกษาแห่งชาติ	ค่าเฉลี่ยคะแนนผลการประเมินคุณภาพบัณฑิตทุกหลักสูตรของคณะ	ได้คะแนน 4.51 คะแนน
	1.2 บัณฑิตปริญญาตรีที่ทำงานทำร่วมกับผลงานของนักศึกษาและผู้สำเร็จการศึกษาในระดับปริญญาโทที่ได้รับการตีพิมพ์หรือเผยแพร่	ค่าเฉลี่ยของคะแนนที่ได้จากการแปลงค่าร้อยละของบัณฑิตปริญญาตรีที่ทำงานทำหรือประกอบอาชีพอิสระภายใน 1 ปี ทุกหลักสูตรของคณะรวมกับค่าเฉลี่ยของคะแนนที่ได้จากการแปลงค่าร้อยละของผลงานที่ตีพิมพ์หรือเผยแพร่ต่อผู้สำเร็จการศึกษาระดับปริญญาโททุกหลักสูตรของคณะ (กรณีมีหลักสูตรปริญญาโท)	ได้คะแนน 5.0 คะแนน
	1.3 นักศึกษาชั้นปีสุดท้ายที่เป็นผู้สร้างหรือผู้ร่วมสร้างสรรค์นวัตกรรม	โดยการแปลงค่าร้อยละของจำนวนนักศึกษาชั้นปีสุดท้ายที่เป็นผู้สร้างหรือผู้ร่วมสร้างสรรค์นวัตกรรม เป็นคะแนนระหว่าง 0-5 กำหนดให้เป็นคะแนนเต็ม 5 = ร้อยละ 80 ขึ้นไป	ได้คะแนน 5.0 คะแนน
	1.4 นักศึกษาชั้นปีสุดท้ายที่สอบผ่านภาษาอังกฤษตามเกณฑ์ที่กำหนด	โดยการแปลงค่าร้อยละของจำนวนนักศึกษาชั้นปีสุดท้ายที่สอบผ่านภาษาอังกฤษตามเกณฑ์ที่กำหนด เป็นคะแนนระหว่าง 0-5 กำหนดให้เป็นคะแนนเต็ม 5 = ร้อยละ 50 ขึ้นไป	ได้คะแนน 5.0 คะแนน
2. ผลลัพธ์การวิจัยและนวัตกรรม	2.1 ผลงานทางวิชาการของอาจารย์ประจำคณะ	โดยการแปลงค่าร้อยละของผลรวมถ่วงน้ำหนักของผลงานทางวิชาการของอาจารย์ประจำคณะ เป็นคะแนนระหว่าง 0-5 กำหนดให้เป็นคะแนนเต็ม 5 = ร้อยละ 20	ได้คะแนน 1.79 คะแนน
	2.2 ผลงานวิจัยที่นำไปใช้ประโยชน์ของอาจารย์ประจำคณะ	โดยการแปลงค่าร้อยละของจำนวนผลงานวิจัยที่นำไปใช้ประโยชน์ของอาจารย์ประจำคณะ เป็นคะแนนระหว่าง 0 – 5 กำหนดให้เป็นคะแนนเต็ม 5 = ร้อยละ 50 ขึ้นไป	ได้คะแนน 1.56 คะแนน

มาตรฐาน	ตัวบ่งชี้	เกณฑ์การประเมิน	ผลการประเมินตนเอง
3. ผลลัพธ์การบริการวิชาการ	3.1 ผู้รับบริการทางวิชาการ	โดยการแปลงค่าร้อยละของจำนวนผู้รับบริการทางวิชาการหรือใช้อาคารสถานที่ทั้งหมดของคณะเป็นคะแนนระหว่าง 0 – 5 กำหนดให้เป็นคะแนนเต็ม 5 = ร้อยละ 90 ขึ้นไป	ได้คะแนน 5.0 คะแนน
4. ผลลัพธ์ศิลปวัฒนธรรมและความเป็นไทยด้านการเล่นพื้นบ้านและกีฬาไทย	4.1 การละเล่นพื้นบ้านและกีฬาไทยที่ได้รับการฟื้นฟูอนุรักษ์ เผยแพร่ หรือวิจัย	โดยการแปลงค่าร้อยละของจำนวนกิจกรรมการละเล่นพื้นบ้านและกีฬาไทยทั้งหมดของคณะเป็นคะแนนระหว่าง 0 – 5 กำหนดให้เป็นคะแนนเต็ม 5 = ร้อยละ 100 ขึ้นไป	ได้คะแนน 5.0 คะแนน
5. การบริหารจัดการ	5.1 การพัฒนาผู้เรียนแบบบูรณาการ	เกณฑ์มาตรฐาน 6 ข้อ	ได้ 6 ข้อ 5.00 คะแนน
		โปรดใส่ <input checked="" type="checkbox"/> ในข้อที่ทำได้	
		① ② ③ ④ ⑤ ⑥ ✓ ✓ ✓ ✓ ✓ ✓	
	5.2 กิจกรรมนักศึกษาในระดับปริญญาตรี	เกณฑ์มาตรฐาน 6 ข้อ	ได้ 6 ข้อ 5.00 คะแนน
		โปรดใส่ <input checked="" type="checkbox"/> ในข้อที่ทำได้	
		① ② ③ ④ ⑤ ⑥ ✓ ✓ ✓ ✓ ✓ ✓	
	5.3 การบริหารงานวิจัยและนวัตกรรม	เกณฑ์มาตรฐาน 6 ข้อ	ได้ 6 ข้อ 5.00 คะแนน
โปรดใส่ <input checked="" type="checkbox"/> ในข้อที่ทำได้			
① ② ③ ④ ⑤ ⑥ ✓ ✓ ✓ ✓ ✓ ✓			
5.4 เงินสนับสนุนงานวิจัยและนวัตกรรม (เงินรายได้)	โดยการแปลงจำนวนเงินต่อจำนวนอาจารย์ประจำคณะเป็นคะแนนระหว่าง 0-5 กำหนดให้เป็นคะแนนเต็ม 5 = 12,500 บาทขึ้นไปต่อคน	ได้คะแนน 2.57 คะแนน	
5.5 เงินสนับสนุนงานวิจัยและนวัตกรรม (เงินงบประมาณแผ่นดิน)	โดยการแปลงจำนวนเงินต่อจำนวนอาจารย์ประจำคณะเป็นคะแนนระหว่าง 0-5 กำหนดให้เป็นคะแนนเต็ม 5 = 25,00 บาทขึ้นไปต่อคน	ได้คะแนน 0 คะแนน	
5.6 การบริหารงานบริการวิชาการแก่สังคม	เกณฑ์มาตรฐาน 6 ข้อ	ได้ 6 ข้อ 5 คะแนน	
	โปรดใส่ <input checked="" type="checkbox"/> ในข้อที่ทำได้		
	① ② ③ ④ ⑤ ⑥ ✓ ✓ ✓ ✓ ✓ ✓		
5.7 การบริหารงาน	เกณฑ์มาตรฐาน 6 ข้อ	ได้ 6 ข้อ 5.00 คะแนน	

มาตรฐาน	ตัวบ่งชี้	เกณฑ์การประเมิน	ผลการประเมินตนเอง
	ศิลปวัฒนธรรมและความ เป็นไทย ด้านการละเล่น พื้นบ้านและกีฬาไทย	โปรดใส่ <input checked="" type="checkbox"/> ในข้อที่ทำได้ ① ② ③ ④ ⑤ ⑥ ✓ ✓ ✓ ✓ ✓ ✓	
	5.8 อาจารย์ประจำคณะที่มี คุณวุฒิปริญญาเอก	โดยการแปลงค่าร้อยละของจำนวน อาจารย์ประจำคณะที่มีคุณวุฒิ ปริญญาเอก เป็นคะแนนระหว่าง 0- 5 กำหนดให้เป็นคะแนนเต็ม 5 = ร้อยละ 40 ขึ้นไป	ได้คะแนน 3.57 คะแนน
	5.9 อาจารย์ประจำคณะที่ ดำรงตำแหน่งทางวิชาการ	โดยการแปลงค่าร้อยละของจำนวน อาจารย์ประจำวิทยาเขตที่ดำรง ตำแหน่งทางวิชาการ เป็นคะแนน ระหว่าง 0-5 กำหนดให้เป็นคะแนน เต็ม 5 = ร้อยละ 60 ขึ้นไป	ได้คะแนน 4.16 คะแนน
	5.10 การบริหารของคณะเพื่อ สนับสนุนการดำเนินงาน ตามพันธกิจ	เกณฑ์มาตรฐาน 5 ข้อ โปรดใส่ <input checked="" type="checkbox"/> ในข้อที่ทำได้ ① ② ③ ④ ⑤ ✓ ✓ ✓ ✓ ✓	ได้ 5 ข้อ 5.00 คะแนน
	5.11 ผลการประเมินหลักสูตร ของคณะ	ค่าเฉลี่ยของคะแนนผลการ ประเมินหลักสูตรทุกหลักสูตรของ คณะ	ได้คะแนน 3.65 คะแนน
	5.12 การบริหารการประกัน คุณภาพการศึกษาภายใน	เกณฑ์มาตรฐาน 6 ข้อ โปรดใส่ <input checked="" type="checkbox"/> ในข้อที่ทำได้ ① ② ③ ④ ⑤ ⑥ ✓ ✓ ✓ ✓ ✓ ✓	ได้ 6 ข้อ 5.00 คะแนน
6. อัตลักษณ์ของ นักศึกษาด้านกีฬา	6.1 การเข้าร่วมการแข่งขันกีฬา ระดับชาติหรือนานาชาติ ของนักศึกษา	โดยการแปลงค่าร้อยละของจำนวน นักศึกษาที่ได้รับรางวัลจากการเข้า ร่วมการแข่งขันกีฬาระดับชาติหรือ นานาชาติ เป็นคะแนนระหว่าง 0-5 กำหนดให้เป็นคะแนนเต็ม 5 = ร้อยละ 20 ขึ้นไป	ได้คะแนน 1.75 คะแนน
คะแนนผลการประเมินตนเองระดับคณะ			3.98 คะแนน

มาตรฐานที่ 1 ผลลัพธ์ผู้เรียน

ตัวบ่งชี้ที่ 1.1 คุณภาพบัณฑิตตามกรอบมาตรฐานคุณวุฒิระดับอุดมศึกษาแห่งชาติ
ชนิดตัวบ่งชี้ ผลลัพธ์
ปีการเก็บข้อมูล ปีการศึกษา

ผู้รับผิดชอบ	ชื่อ-สกุล	E-mail	หมายเลขโทรศัพท์
ผู้กำกับติดตาม	ผศ.ดร.นิกร ยาสมร	Kyasamorn@hotmail.com	093-6545653
ผู้เก็บรวบรวมข้อมูล	ผศ.บุษญา แสงแก้ว	Boo1976nid@gmail.com	09-7323-4565

เกณฑ์การประเมิน

ค่าเฉลี่ยของคะแนนผลการประเมินบัณฑิตทุกหลักสูตรของคณะ

สูตรการคำนวณ

คะแนนที่ได้ =

$$\frac{\text{ผลรวมค่าเฉลี่ยของคะแนนผลการประเมินบัณฑิตทุกหลักสูตรของคณะ}}{\text{จำนวนหลักสูตรทั้งหมดของคณะ}}$$

หมายเหตุ

การรายงานข้อมูล ให้รายงานจากผลการประเมินระดับหลักสูตร ตัวบ่งชี้ที่ 2.1 คุณภาพบัณฑิตตามกรอบมาตรฐานคุณวุฒิระดับอุดมศึกษาแห่งชาติ

ผลการดำเนินงาน

ลำดับที่	หลักสูตร	ค่าเฉลี่ยของคะแนนผลการประเมินบัณฑิต
1	บริหารจัดการกีฬา	4.51
ผลรวมของค่าเฉลี่ย		① 4.51
คะแนนที่ได้		② = ① / จำนวนหลักสูตรทั้งหมดของคณะ 4.51/1 = 4.51

ผลการประเมินตนเอง

เป้าหมาย	ผลการดำเนินงาน	คะแนนการประเมินตนเอง	การบรรลุเป้าหมาย
4.00	4.51	4.51	✓

รายการเอกสารอ้างอิง

รหัสเอกสาร	ชื่อเอกสาร
1.1-คณะ-1-(MKM-art)	รายงานผลการประเมินคุณภาพการศึกษาภายใน ระดับหลักสูตร ปีการศึกษา 2564

ตัวบ่งชี้ที่ 1.2 บัณฑิตปริญญาตรีที่ได้ออกมาทำงานร่วมกับผลงานของนักศึกษาและผู้สำเร็จการศึกษาในระดับปริญญาโทที่ได้รับการตีพิมพ์หรือเผยแพร่

ชนิดตัวบ่งชี้ ผลลัพธ์

ปีการเก็บข้อมูล ปีการศึกษา

ผู้รับผิดชอบ	ชื่อ-สกุล	E-mail	หมายเลขโทรศัพท์
ผู้กำกับติดตาม	ผศ.ดร.นิกร ยาสมร	Kyasamorn@hotmail.com	093-6545653
ผู้เก็บรวบรวมข้อมูล	ผศ.บุษญา แสงแก้ว	Boo1976nid@gmail.com	09-7323-4565

เกณฑ์การประเมิน

ค่าเฉลี่ยของคะแนนที่ได้จากการแปลงค่าร้อยละของบัณฑิตปริญญาตรีที่ได้ออกมาทำงานหรือประกอบอาชีพอิสระภายใน 1 ปีทุกหลักสูตรของคณะรวมกับค่าเฉลี่ยของคะแนนที่ได้จากการแปลงค่าร้อยละของผลรวมถ่วงน้ำหนักของผลงานที่ตีพิมพ์หรือเผยแพร่ต่อผู้สำเร็จการศึกษาระดับปริญญาโททุกหลักสูตรของคณะ (กรณีมีหลักสูตรปริญญาโท)

สูตรการคำนวณ

กรณีที่ 1 เปิดสอนเฉพาะระดับปริญญาตรี

คะแนนที่ได้ = ค่าเฉลี่ยของคะแนนที่ได้จากการแปลงค่าร้อยละของบัณฑิตปริญญาตรีที่ได้ออกมาทำงานหรือประกอบอาชีพอิสระภายใน 1 ปีทุกหลักสูตรของคณะ

กรณีที่ 2 เปิดสอนในระดับปริญญาตรีและปริญญาโท

คะแนนที่ได้ =	ค่าเฉลี่ยของคะแนนที่ได้จากการแปลงค่าร้อยละของบัณฑิตปริญญาตรีที่ได้ออกมาทำงานหรือประกอบอาชีพอิสระภายใน 1 ปีทุกหลักสูตรของคณะ	+	ค่าเฉลี่ยของคะแนนที่ได้จากการแปลงค่าร้อยละของผลรวมถ่วงน้ำหนักของผลงานที่ตีพิมพ์หรือเผยแพร่ต่อผู้สำเร็จการศึกษาระดับปริญญาโททุกหลักสูตรของคณะ
	<hr/> 2		

ประเด็นที่ 1 (ปริญญาตรี) บัณฑิตปริญญาตรีที่ได้ออกมาทำงานหรือประกอบอาชีพอิสระภายใน 1 ปี

เกณฑ์การประเมิน

ค่าเฉลี่ยของคะแนนที่ได้จากการแปลงค่าร้อยละของบัณฑิตปริญญาตรีที่ได้ออกมาทำงานหรือประกอบอาชีพอิสระภายใน 1 ปีทุกหลักสูตรของคณะ

สูตรการคำนวณ

คะแนนที่ได้ =	ผลรวมของคะแนนที่ได้จากการแปลงค่าร้อยละของบัณฑิตปริญญาตรีที่ได้ออกมาทำงานหรือประกอบอาชีพอิสระภายใน 1 ปี
	<hr/> จำนวนหลักสูตรทั้งหมดของคณะ

ผลการดำเนินงาน

ประเด็นที่ 1 (ปริญญาตรี) บัณฑิตปริญญาตรีที่ได้อ่านทำหรือประกอบอาชีพอิสระภายใน 1 ปี

ลำดับที่	หลักสูตร	คะแนนที่ได้จากการแปลงค่าร้อยละของบัณฑิตฯ
1	บริหารจัดการกีฬา	5.00
ผลรวมของคะแนน		① 5.00

ผลการประเมินตนเอง

เป้าหมาย	ผลการดำเนินงาน	คะแนนการประเมินตนเอง	การบรรลุเป้าหมาย
3.51	5.00	5.00	✓

รายการเอกสารอ้างอิง

รหัสเอกสาร	ชื่อเอกสาร
1.2-คณะ-1-(MKM-art)	รายงานผลการประเมินคุณภาพการศึกษาภายใน ระดับหลักสูตร ปีการศึกษา 2564

ตัวบ่งชี้ที่ 1.3 นักศึกษาชั้นปีสุดท้ายที่ เป็นผู้สร้างหรือผู้ร่วมสร้างสรรค์นวัตกรรม
ชนิดตัวบ่งชี้ ผลลัพธ์
ปีการเก็บข้อมูล ปีการศึกษา

ผู้รับผิดชอบ	ชื่อ-สกุล	E-mail	หมายเลขโทรศัพท์
ผู้กำกับติดตาม	ผศ.ดร.นิกร ยาสมร	Kyasamorn@hotmail.com	093-6545653
ผู้เก็บรวบรวมข้อมูล	ผศ.ดร.นิกร ยาสมร	Kyasamorn@hotmail.com	093-6545653

เกณฑ์การประเมิน

โดยการแปลงค่าร้อยละของจำนวนนักศึกษาชั้นปีสุดท้ายที่ เป็นผู้สร้างหรือผู้ร่วมสร้างสรรค์นวัตกรรม เป็นคะแนนระหว่าง 0-5 กำหนดให้เป็นคะแนนเต็ม 5 = ร้อยละ 80 ขึ้นไป

สูตรการคำนวณ

1. คำนวณค่าร้อยละของจำนวนนักศึกษาชั้นปีสุดท้ายที่ เป็นผู้สร้างหรือผู้ร่วมสร้างสรรค์นวัตกรรมทุกหลักสูตรของคณะ

$$\frac{\text{จำนวนนักศึกษาชั้นปีสุดท้ายที่ เป็นผู้สร้างหรือผู้ร่วมสร้างสรรค์นวัตกรรมทุกหลักสูตรของคณะ}}{\text{จำนวนนักศึกษาชั้นปีสุดท้ายทั้งหมดของคณะ}} \times 100$$

2. แปลงค่าร้อยละที่คำนวณได้ในข้อ 1 เทียบกับคะแนนเต็ม 5

$$\text{คะแนนที่ได้} = \frac{\text{ร้อยละของจำนวนนักศึกษาชั้นปีสุดท้ายที่ เป็นผู้สร้างหรือผู้ร่วมสร้างสรรค์นวัตกรรมทุกหลักสูตรของคณะ}}{80} \times 5$$

หมายเหตุ:

1. นักศึกษาชั้นปีสุดท้ายที่ เป็นผู้สร้างหรือผู้ร่วมสร้างสรรค์นวัตกรรมให้ใช้ข้อมูลการเข้าร่วมโครงการหรือกิจกรรมในการเป็นผู้สร้างหรือผู้ร่วมสร้างสรรค์นวัตกรรมโดยให้เก็บข้อมูลย้อนหลังตั้งแต่ชั้นปีที่ 1 จนถึงวันที่สำเร็จการศึกษา ของปีการศึกษาที่รับการประเมิน

2. จำนวนนักศึกษาชั้นปีสุดท้ายให้นับเฉพาะนักศึกษาที่ลงทะเบียนเรียนในภาคต้นของปีการศึกษาที่รับการประเมิน โดยไม่นับนักศึกษาตกค้าง เช่น การประเมินคุณภาพการศึกษาภายใน จากการจัดการศึกษา ปีการศึกษา 2563

- นักศึกษาชั้นปีสุดท้ายของคณะศิลปศาสตร์ คือ นักศึกษาชั้นปีที่ 4 ซึ่งตรงกับรหัส 61

ผลการดำเนินงาน

ที่	รายการ	ผลการดำเนินงาน	หน่วยวัด
1	จำนวนนักศึกษาชั้นปีสุดท้ายทั้งหมดของคณะ ไม่รวมนักศึกษาตกค้าง ①	47	คน
2	จำนวนนักศึกษาชั้นปีสุดท้ายที่ เป็นผู้สร้างหรือผู้ร่วมสร้างสรรค์นวัตกรรม หลักสูตรบริหารธุรกิจบัณฑิต ②	47	คน
3	รวมจำนวนนักศึกษาชั้นปีสุดท้ายที่ เป็นผู้สร้างหรือผู้ร่วมสร้างสรรค์นวัตกรรม ทุกหลักสูตรของคณะ ③ = ②	47	คน
4	ร้อยละของของนักศึกษาชั้นปีสุดท้ายที่ เป็นผู้สร้างหรือผู้ร่วมสร้างสรรค์นวัตกรรมทุกหลักสูตรของคณะ ④ = ③/①*100	100	ร้อยละ
5	คะแนนที่ได้ = ④*5/80 ⑤	5	คะแนน

ผลการประเมินตนเอง

เป้าหมาย	ผลการดำเนินงาน	คะแนนการประเมินตนเอง	การบรรลุเป้าหมาย
ร้อยละ 50	5	5	✓

รายการเอกสารอ้างอิง

รหัสเอกสาร	ชื่อเอกสาร
1.3-คณะ-1-(MKM-art)	แบบบันทึกข้อมูลผู้สร้างหรือผู้ร่วมสร้างสรรค์นวัตกรรม

ตัวบ่งชี้ที่ 1.4 นักศึกษาชั้นปีสุดท้ายที่สอบผ่านภาษาอังกฤษตามเกณฑ์ที่กำหนด
ชนิดตัวบ่งชี้ ผลลัพธ์
ปีการเก็บข้อมูล ปีการศึกษา

ผู้รับผิดชอบ	ชื่อ-สกุล	E-mail	หมายเลขโทรศัพท์
ผู้กำกับติดตาม	ผศ.ดร.นิกร ยาสมร	Kyasamorn@hotmail.com	093-6545653
ผู้เก็บรวบรวมข้อมูล	ผศ.ดร.ประวิทย์ หวานชม	Whankhom04@gmail.com	0897106418

เกณฑ์การประเมิน

โดยการแปลงค่าร้อยละของจำนวนนักศึกษาชั้นปีสุดท้ายที่สอบผ่านภาษาอังกฤษตามเกณฑ์ที่กำหนด เป็นคะแนนระหว่าง 0-5 กำหนดให้เป็นคะแนนเต็ม 5 = ร้อยละ 100

สูตรการคำนวณ

1. คำนวณค่าร้อยละของจำนวนนักศึกษาชั้นปีสุดท้ายที่สอบผ่านภาษาอังกฤษตามเกณฑ์ที่กำหนดทุกหลักสูตรของคณะ

$$\frac{\text{จำนวนนักศึกษาชั้นปีสุดท้ายที่สอบผ่านภาษาอังกฤษตามเกณฑ์ที่กำหนดทุกหลักสูตรของคณะ}}{\text{จำนวนนักศึกษาชั้นปีสุดท้ายทั้งหมดของคณะ}} \times 100$$

2. แปลงค่าร้อยละที่คำนวณได้ในข้อ 1 เทียบกับคะแนนเต็ม 5

$$\text{คะแนนที่ได้} = \frac{\text{ร้อยละของจำนวนนักศึกษาชั้นปีสุดท้ายที่สอบผ่านภาษาอังกฤษตามเกณฑ์ที่กำหนดทุกหลักสูตรของคณะ}}{100} \times 5$$

หมายเหตุ

1. การนับจำนวนนักศึกษาระดับปริญญาตรีชั้นปีสุดท้ายที่สอบผ่านภาษาอังกฤษตามเกณฑ์ที่กำหนด ให้นับนักศึกษาที่มีผลการสอบภาษาอังกฤษ TNSU English Test ได้ตั้งแต่ระดับพื้นฐานขึ้นไป (A 2) ตามเกณฑ์ที่กำหนดในประกาศมหาวิทยาลัยการกีฬาแห่งชาติ เรื่อง นโยบายการสอบวัดมาตรฐานความรู้ความสามารถทางภาษาอังกฤษของนักศึกษาระดับปริญญาตรี พ.ศ. 2564

2. จำนวนนักศึกษาชั้นปีสุดท้ายให้นับเฉพาะนักศึกษาที่ลงทะเบียนเรียนในภาคต้นของปีการศึกษา ที่รับการประเมิน โดยไม่นับนักศึกษาตกค้าง เช่น การประเมินการจัดการศึกษา ปีการศึกษา 2564

- นักศึกษาชั้นปีสุดท้ายของคณะศึกษาศาสตร์ คือ นักศึกษาชั้นปีที่ 5 ซึ่งตรงกับริหัส 60

- นักศึกษาชั้นปีสุดท้ายของคณะวิทยาศาสตร์ฯ และ คณะศิลปศาสตร์ คือ นักศึกษาชั้นปีที่ 4 ซึ่งตรงกับริหัส 61

ผลการดำเนินงาน

ที่	รายการ	หน่วยวัด	ผลการดำเนินงาน
1	จำนวนนักศึกษาชั้นปีสุดท้ายทั้งหมดของคณะ ไม่รวมนักศึกษาตกค้าง ❶	คน	44
2	จำนวนนักศึกษาชั้นปีสุดท้ายที่สอบผ่านภาษาอังกฤษตามเกณฑ์ที่กำหนดหลักสูตร..บริหารธุรกิจบัณฑิต สาขาวิชา การบริหารจัดการกีฬา..... ❷	คน	44
3	จำนวนนักศึกษาชั้นปีสุดท้ายที่สอบผ่านภาษาอังกฤษตามเกณฑ์ที่กำหนดหลักสูตร..... ❸	คน	0
4	จำนวนนักศึกษาชั้นปีสุดท้ายที่สอบผ่านภาษาอังกฤษตามเกณฑ์ที่กำหนดทุกหลักสูตรของคณะ ❹ = ❷ + ❸	คน	44
5	ร้อยละของของนักศึกษาชั้นปีสุดท้ายที่ที่สอบผ่านภาษาอังกฤษตามเกณฑ์ที่กำหนดทุกหลักสูตรของคณะ ❺ = ❹ / ❶ * 100	ร้อยละ	100
6	คะแนนที่ได้ = ❺ * 5/100	คะแนน	5.00

ผลการประเมินตนเอง

เป้าหมาย	ผลการดำเนินงาน	คะแนนการประเมินตนเอง	การบรรลุเป้าหมาย
3.00	5.00	5.00	✓

รายการเอกสารอ้างอิง

รหัสเอกสาร	ชื่อเอกสาร
1.4-คณะ-1-(MKM-art)	แบบรายงานผลการสอบภาษาอังกฤษตามเกณฑ์ที่กำหนดของนักศึกษาชั้นปีสุดท้าย หลักสูตรบริหารธุรกิจบัณฑิต สาขาการบริหารจัดการกีฬา มหาวิทยาลัยการกีฬาแห่งชาติ วิทยาเขตมหาสารคาม ปีการศึกษา 2564
1.4-คณะ-2-(MKM-art)	แบบสรุปผลการสอบภาษาอังกฤษตามเกณฑ์ที่กำหนดทุกหลักสูตรของคณะ

มาตรฐานที่ 2 ผลลัพธ์การวิจัยและนวัตกรรม

ตัวบ่งชี้ 2.1 ผลงานทางวิชาการของอาจารย์ประจำคณะ

ชนิดตัวบ่งชี้ ผลลัพธ์

ปีการเก็บข้อมูล ปีงบประมาณ

ผู้รับผิดชอบ	ชื่อ-สกุล	E-mail	หมายเลขโทรศัพท์
ผู้กำกับติดตาม	ผศ.ดร.นิกร ยาสมร	Kyasamorn@hotmail.com	093-6545653
ผู้เก็บรวบรวมข้อมูล	ผศ.ดร.อูระวี คำพิชิต	Urawee1717@hotmail.com	081-3807569

เกณฑ์การประเมิน

โดยการแปลงค่าร้อยละของผลรวมถ่วงน้ำหนักของผลงานทางวิชาการของอาจารย์ประจำคณะ เป็นคะแนนระหว่าง 0-5 เกณฑ์แบ่งกลุ่มตามสาขาวิชา ดังนี้

เกณฑ์เฉพาะกลุ่ม ค2 (สถาบันเฉพาะทางที่เน้นระดับปริญญาตรี)

กลุ่มสาขาวิชาวิทยาศาสตร์สุขภาพ (คณะวิทยาศาสตร์การกีฬาและสุขภาพ)

ร้อยละของผลรวมถ่วงน้ำหนักของผลงานทางวิชาการของอาจารย์ประจำคณะที่กำหนดไว้เป็น คะแนนเต็ม 5 = ร้อยละ 30 ขึ้นไป

กลุ่มสาขาวิชามนุษยศาสตร์และสังคมศาสตร์ (คณะศึกษาศาสตร์และคณะศิลปศาสตร์)

ร้อยละของผลรวมถ่วงน้ำหนักของผลงานทางวิชาการของอาจารย์ประจำคณะที่กำหนดไว้เป็น คะแนนเต็ม 5 = ร้อยละ 20 ขึ้นไป

สูตรการคำนวณ

2. คณะศึกษาศาสตร์และคณะศิลปศาสตร์

2.1 คำนวณค่าร้อยละของผลรวมถ่วงน้ำหนักของผลงานทางวิชาการของอาจารย์ประจำคณะ

$$\frac{\text{ผลรวมถ่วงน้ำหนักของผลงานทางวิชาการของอาจารย์ประจำคณะ}}{\text{จำนวนอาจารย์ประจำทั้งหมดของคณะ}} \times 100$$

2.2.แปลงค่าร้อยละที่คำนวณได้ในข้อ 1 เทียบกับคะแนนเต็ม 5

$$\text{คะแนนที่ได้} = \frac{\text{ร้อยละของผลรวมถ่วงน้ำหนักของผลงานทางวิชาการของอาจารย์ประจำคณะ}}{20} \times 5$$

หมายเหตุ

1. ผลงานทางวิชาการ หมายถึง งานวิจัย ผลงานทางวิชาการในลักษณะอื่นผลงานวิชาการรับใช้สังคม ตำรา หนังสือ และบทความทางวิชาการ
2. ผลงานทางวิชาการต้องไม่เป็นส่วนหนึ่งของการศึกษาเพื่อรับปริญญา หรือเพื่อสำเร็จการศึกษา
3. จำนวนอาจารย์ประจำทั้งหมดของคณะให้นับตามปีการศึกษาที่ปฏิบัติงานจริง ไม่รวมผู้ลาศึกษาต่อเต็มเวลา โดยใช้ข้อมูล ณ วันที่ 30 กันยายน ของปีที่รับการประเมิน กรณีที่มีอาจารย์บรรจุใหม่ในปีที่ประเมินให้คำนวณตามเกณฑ์อาจารย์ประจำ

4. อาจารย์ประจำหนึ่งคนสามารถมีผลงานทางวิชาการได้มากกว่าหนึ่งรายการ

ผลการดำเนินงาน

ตารางที่ 2.1-1 ผลรวมถ่วงน้ำหนักของผลงานทางวิชาการของอาจารย์ประจำคณะ

ที่	ระดับคุณภาพของผลงานวิชาการ	ค่าน้ำหนัก	ผลการดำเนินงาน	
			จำนวนเรื่อง/ชิ้นงาน	ผลถ่วงน้ำหนัก
1	บทความวิจัยหรือบทความวิชาการฉบับสมบูรณ์ที่ตีพิมพ์ในรายงานสืบเนื่องจากการประชุมวิชาการระดับชาติ	0.20	5	1.00
2	บทความวิจัยหรือบทความวิชาการฉบับสมบูรณ์ที่ตีพิมพ์ในรายงานสืบเนื่องจากการประชุมวิชาการระดับนานาชาติ หรือในวารสารทางวิชาการระดับชาติที่ไม่อยู่ในฐานข้อมูล ตามประกาศ ก.พ.อ. หรือระเบียบคณะกรรมการการอุดมศึกษาว่าด้วย หลักเกณฑ์การพิจารณาวารสารทางวิชาการสำหรับการเผยแพร่ผลงานทางวิชาการ แต่สถาบันนำเสนอสถาบันอนุมัติและจัดทำเป็นประกาศให้ทราบเป็นการทั่วไป และแจ้งให้ กพอ./กกอ.ทราบภายใน 30 วันนับแต่วันที่ออกประกาศ	0.40	-	-
3	ผลงานที่ได้รับการจดอนุสิทธิบัตร	0.40	-	-
4	บทความวิจัยหรือบทความวิชาการฉบับสมบูรณ์ที่ตีพิมพ์ในวารสารทางวิชาการที่ปรากฏในฐานข้อมูล TCI กลุ่มที่ 2	0.60	-	-
5	บทความวิจัยหรือบทความวิชาการฉบับสมบูรณ์ที่ตีพิมพ์ในวารสารทางวิชาการระดับนานาชาติที่ไม่อยู่ในฐานข้อมูล ตามประกาศ ก.พ.อ. หรือระเบียบคณะกรรมการการอุดมศึกษาว่าด้วย หลักเกณฑ์การพิจารณาวารสารทางวิชาการสำหรับการเผยแพร่ผลงานทางวิชาการ พ.ศ.2556 แต่สถาบันนำเสนอสถาบันอนุมัติและจัดทำเป็นประกาศให้ทราบเป็นการทั่วไป และแจ้งให้ กพอ./กกอ.ทราบภายใน 30 วันนับแต่วันที่ออกประกาศ (ซึ่งไม่อยู่ใน Beall's list) หรือตีพิมพ์ในวารสารวิชาการที่ปรากฏในฐานข้อมูล TCI กลุ่มที่ 1	0.80	-	-
6	บทความวิจัยหรือบทความวิชาการฉบับสมบูรณ์ที่ตีพิมพ์ในวารสารทางวิชาการระดับนานาชาติที่ปรากฏในฐานข้อมูลระดับนานาชาติตามประกาศ ก.พ.อ. หรือระเบียบคณะกรรมการการอุดมศึกษา ว่าด้วยหลักเกณฑ์การพิจารณาวารสารทางวิชาการสำหรับการเผยแพร่ผลงานทางวิชาการ พ.ศ.2556	1.00	-	-
7	ผลงานได้รับการจดสิทธิบัตร	1.00	-	-
8	ผลงานวิชาการรับใช้สังคมที่ได้รับการประเมินผ่านเกณฑ์การขอตำแหน่งทางวิชาการแล้ว	1.00	-	-
9	ผลงานวิจัยที่หน่วยงานหรือองค์กรระดับชาติว่าจ้างให้ดำเนินการ	1.00	-	-
10	ผลงานค้นพบพันธุ์พืช พันธุ์สัตว์ ที่ค้นพบใหม่และได้รับการจดทะเบียน	1.00	-	-
11	ตำราหรือหนังสือหรืองานแปลที่ได้รับการประเมินผ่านเกณฑ์การขอตำแหน่งทางวิชาการแล้ว	1.00	-	-
12	ตำราหรือหนังสือหรืองานแปลที่ผ่านการพิจารณาตามหลักเกณฑ์การประเมินตำแหน่งทางวิชาการ แต่ไม่ได้นำมาขอรับการประเมินตำแหน่งทางวิชาการ	1.00	-	-
รวม			① 5	② 1.00

ตารางที่ 2.1-2 ผลงานวิชาการของอาจารย์ประจำคณะ

ที่	ข้อมูลพื้นฐาน	ผลการดำเนินงาน	
		จำนวนเรื่อง/ ชิ้นงาน	ผลถ่วงน้ำหนัก
1	ผลงานทางวิชาการและผลรวมถ่วงน้ำหนักของผลงานทางวิชาการของอาจารย์ประจำคณะทั้งหมด	① 5	② 1.00
2	จำนวนอาจารย์ประจำคณะทั้งหมด	③ 14	
3	ร้อยละของผลรวมถ่วงน้ำหนักของผลงานทางวิชาการของอาจารย์ประจำคณะ $\frac{② \times 100}{③} = ④$	7.14	
4	คะแนนที่ได้ = $④ * 5 / \text{ร้อยละ } 20$	1.79	

ผลการประเมินตนเอง:

เป้าหมาย	ผลการดำเนินงาน	คะแนนการประเมินตนเอง	การบรรลุเป้าหมาย
20	7.14	1.79	x

รายการเอกสารอ้างอิง

รหัสเอกสาร	ชื่อเอกสาร
2.1-คณะ-1-(MKM-art)	ทำเนียบคณาจารย์คณะศิลปศาสตร์
2.1-คณะ-2-(MKM-art)	บทความวิจัยหรือบทความวิชาการฉบับสมบูรณ์ที่ตีพิมพ์ในรายงานสืบเนื่องจากการประชุมวิชาการระดับชาติ

ตัวบ่งชี้ 2.2 ผลงานวิจัยที่นำไปใช้ประโยชน์ของอาจารย์ประจำคณะ
ชนิดตัวบ่งชี้ ผลลัพธ์
ปีการเก็บข้อมูล ปีงบประมาณ

ผู้รับผิดชอบ	ชื่อ-สกุล	E-mail	หมายเลขโทรศัพท์
ผู้กำกับติดตาม	ผศ.ดร.นิกร ยาสมร	Kyasamorn@hotmail.com	093-6545653
ผู้เก็บรวบรวมข้อมูล	ผศ.ดร.อูระวี คำพิชิต	Urawee1717@hotmail.com	081-3807569

เกณฑ์การประเมิน

โดยการแปลงค่าร้อยละของจำนวนผลงานวิจัยที่นำไปใช้ประโยชน์ ของอาจารย์ประจำคณะ เป็นคะแนนระหว่าง 0 – 5 กำหนดให้เป็นคะแนนเต็ม 5 = ร้อยละ 50 ขึ้นไป

สูตรการคำนวณ

1. คำนวณค่าร้อยละของจำนวนผลงานวิจัยที่นำไปใช้ประโยชน์ของอาจารย์ประจำคณะ

$$\frac{\text{จำนวนผลงานวิจัยที่นำไปใช้ประโยชน์ของอาจารย์ประจำคณะ}}{\text{จำนวนผลงานวิจัยทั้งหมดของคณะ}} \times 100$$

2. แปลงค่าร้อยละที่คำนวณได้ในข้อ 1 เทียบกับคะแนนเต็ม 5

$$\text{คะแนนที่ได้} = \frac{\text{ร้อยละของจำนวนผลงานวิจัยที่นำไปใช้ประโยชน์ ของอาจารย์ประจำคณะ}}{50} \times 5$$

หมายเหตุ

1. ผลงานวิจัยที่นำไปใช้ประโยชน์ของอาจารย์ประจำคณะ ให้นำจากผลงานวิจัยของอาจารย์ประจำที่ได้รับจัดสรรงบประมาณ ในปีงบประมาณ พ.ศ. 2561 และนำไปใช้ประโยชน์ ในปีงบประมาณ พ.ศ. 2562
2. ผลงานวิจัยทั้งหมดของคณะให้นำจากผลงานวิจัยของอาจารย์ประจำคณะที่ได้รับจัดสรรงบประมาณ ในปี พ.ศ. 2561 จากเงินรายได้และเงินงบประมาณแผ่นดิน ทั้งจากแหล่งทุนภายในและภายนอก
3. อาจารย์ประจำคณะ เป็นอาจารย์ประจำที่ปฏิบัติงานจริง ไม่รวมผู้ลาศึกษาต่อเต็มเวลา โดยใช้ข้อมูล ณ วันที่ 30 กันยายน ของปีที่รับการประเมิน

ผลการดำเนินงาน

ที่	ข้อมูลพื้นฐาน	หน่วยวัด	ผลการดำเนินงาน
1	จำนวนผลงานวิจัยทั้งหมดของคุณ 1	คน	4
2	จำนวนผลงานวิจัยของอาจารย์ประจำคณะที่นำไปใช้ประโยชน์ทั้งหมด 2 = 3 + 4 + 5 + 6	เรื่อง	1
	2.1 การใช้ประโยชน์เชิงวิชาการ 3	เรื่อง	1
	2.2 การใช้ประโยชน์เชิงนโยบาย 4	เรื่อง	0
	2.3 การใช้ประโยชน์เชิงชุมชน/สังคม 5	เรื่อง	0
	2.4 ด้านการใช้ประโยชน์เชิงพาณิชย์ 6	เรื่อง	0
3	ร้อยละของผลงานวิจัยของอาจารย์ประจำคณะที่นำไปใช้ประโยชน์ทั้งหมด 7 = 2 / 1 * 100	ร้อยละ	25
6	คะแนนที่ได้ = 7 * 5 / 80	คะแนน	1.56

ผลการประเมินตนเอง

เป้าหมาย	ผลการดำเนินงาน	คะแนนการประเมินตนเอง	การบรรลุเป้าหมาย
ร้อยละ 80	ร้อยละ 25	1.56	x

รายการเอกสารอ้างอิง

รหัสเอกสาร	ชื่อเอกสาร
2.2-คณะ-1-(MKM-art)	หนังสือแจ้งผลโครงการวิจัยที่ได้รับทุนอุดหนุนโครงการวิจัยและเผยแพร่คณะศิลปศาสตร์ ประจำปีงบประมาณ 2563
2.2-คณะ-2-(MKM-art)	หนังสือรับรองการใช้ประโยชน์

มาตรฐานที่ 3 ผลลัพธ์การบริการวิชาการ

ตัวบ่งชี้ที่ 3.1 ผู้รับบริการทางวิชาการ

ชนิดตัวบ่งชี้ ผลลัพธ์

ปีการเก็บข้อมูล ปีงบประมาณ

ผู้รับผิดชอบ	ชื่อ-สกุล	E-mail	หมายเลขโทรศัพท์
ผู้กำกับติดตาม	ผศ.ดร.นิกร ยาสมร	Kyasamorn@hotmail.com	093-6545653
ผู้เก็บรวบรวมข้อมูล	นางจิรวัดณ์ ชาตะวิลี	B.jirawat@yahoo.com	089-1982436

เกณฑ์การประเมิน

โดยการแปลงค่าร้อยละของจำนวนผู้รับบริการทางวิชาการทั้งหมดของคณะ เป็นคะแนนระหว่าง 0 – 5 กำหนดให้เป็นคะแนนเต็ม 5 = ร้อยละ 90 ขึ้นไป

สูตรการคำนวณ

- คำนวณค่าร้อยละของจำนวนผู้รับบริการทางวิชาการทั้งหมดของคณะ

$$\frac{\text{จำนวนผู้รับบริการทางวิชาการทั้งหมดของคณะ}}{10,800} \times 100$$

- แปลงค่าร้อยละที่คำนวณได้ในข้อ 1 เทียบกับคะแนนเต็ม 5

$$\text{คะแนนที่ได้} = \frac{\text{ร้อยละของจำนวนผู้รับบริการทางวิชาการทั้งหมดของคณะ}}{90} \times 5$$

หมายเหตุ

การนับจำนวนผู้รับบริการวิชาการให้นับตามปีงบประมาณที่ตรงกับปีการศึกษาที่รับการประเมินและนับซ้ำได้

ผลการดำเนินงาน

ตารางที่ ๓.๑-๑ รายงานสรุปจำนวนผู้รับบริการทางวิชาการ

ที่	เดือน	จำนวนผู้รับบริการ (คน)	หมายเหตุ
1	ตุลาคม 2563	0	
2	พฤศจิกายน 2563	0	
3	ธันวาคม 2563	0	
4	มกราคม 2564	0	
5	กุมภาพันธ์ 2564	0	
6	มีนาคม 2564	574	
7	เมษายน 2564	0	
8	พฤษภาคม 2564	4	

ที่	เดือน	จำนวนผู้รับบริการ (คน)	หมายเหตุ
9	มิถุนายน 2564	5	
10	กรกฎาคม 2564	2,168	
11	สิงหาคม 2564	10,024	
12	กันยายน 2564	17,375	
รวม		② 30,150	

ตารางที่ 3.1-2 ผลการดำเนินงาน

ที่	ข้อมูลพื้นฐาน	หน่วยวัด	ผลการดำเนินงาน
1	เป้าหมายจำนวนผู้รับบริการทางวิชาการ ระดับคณะในวิทยาเขต ①	คน	10,800
2	จำนวนผู้รับบริการทางวิชาการทั้งหมดของคณะ ②	คน	30,150
3	ร้อยละของผู้รับบริการทางวิชาการทั้งหมดของคณะ ③ = ② / ① * 100	คน	279.16
4	คะแนนที่ได้ = ③ * 5 / 90	คะแนน	15.5

ผลการประเมินตนเอง

เป้าหมาย	ผลการดำเนินงาน	คะแนนการประเมินตนเอง	การบรรลุเป้าหมาย
ร้อยละ 20	ร้อยละ 279.16	15.5	√

รายการเอกสารอ้างอิง

รหัสเอกสาร	ชื่อเอกสาร
3.1-คณะ-1(1)-(MKM-art)	แบบรายงานการให้บริการทางวิชาการ เดือน มี.ค.64 (บข.01)
3.1-คณะ-1(2)-(MKM-art)	แบบรายงานการให้บริการทางวิชาการ เดือน พ.ค.64 (บข.01)
3.1-คณะ-1(3)-(MKM-art)	แบบรายงานการให้บริการทางวิชาการ เดือน มิ.ย.64 (บข.01)
3.1-คณะ-1(4)-(MKM-art)	แบบรายงานการให้บริการทางวิชาการ เดือน ก.ค.64 (บข.01)
3.1-คณะ-1(5)-(MKM-art)	แบบรายงานการให้บริการทางวิชาการ เดือน ส.ค.64 (บข.01)
3.1-คณะ-1(6)-(MKM-art)	แบบรายงานการให้บริการทางวิชาการ เดือน ก.ย.64 (บข.01)
3.1-คณะ-2-(MKM-art)	แบบรายงานสรุปจำนวนผู้รับบริการทางวิชาการ (บข.02)
3.1-คณะ-3(1)-(MKM-art)	ประกาศ มหาวิทยาลัยการกีฬาแห่งชาติ การบริการวิชาการแก่สังคม
3.1-คณะ-3(2)-(MKM-art)	ประกาศ มหาวิทยาลัยการกีฬาแห่งชาติ วิทยาเขตมหาสารคาม การบริการวิชาการแก่สังคม
3.1-คณะ-3(3)-(MKM-art)	ประกาศ มหาวิทยาลัยการกีฬาแห่งชาติ วิทยาเขตมหาสารคาม คณะศิลปศาสตร์ การบริการวิชาการ
3.1-คณะ-4-(MKM-art)	รายงานผลดำเนินโครงการบริการวิชาการแก่สังคม 2564

มาตรฐานที่ 4 ผลลัพธ์ศิลปวัฒนธรรมและความเป็นไทยด้านการละเล่นพื้นบ้านและกีฬา

ตัวบ่งชี้ที่ 4.1 การละเล่นพื้นบ้านและกีฬาไทยที่ได้รับการฟื้นฟู อนุรักษ์ เผยแพร่ หรือวิจัย
ชนิดตัวบ่งชี้ ผลลัพธ์
ปีการเก็บข้อมูล ปีงบประมาณ

ผู้รับผิดชอบ	ชื่อ-สกุล	E-mail	หมายเลขโทรศัพท์
ผู้กำกับติดตาม	ผศ.ดร.นิกร ยาสมร	Kyasamorn@hotmail.com	093-6545653
ผู้เก็บรวบรวมข้อมูล	นางพิมพ์พรรณ โรจนชีวินสุกร	pimonpan_@yahoo.com	08-4797-9213

เกณฑ์การประเมิน

โดยการแปลงค่าร้อยละของจำนวนกิจกรรมการละเล่นพื้นบ้านและกีฬาไทยทั้งหมดของคณะ เป็นคะแนนระหว่าง 0 – 5 กำหนดให้เป็นคะแนนเต็ม 5 = ร้อยละ 100

สูตรการคำนวณ

- คำนวณค่าร้อยละของกิจกรรมการละเล่นพื้นบ้านและกีฬาไทยทั้งหมดของคณะ

$$\text{ร้อยละที่ได้} = \frac{\text{จำนวนกิจกรรมการละเล่นพื้นบ้านและกีฬาไทยทั้งหมดของคณะ}}{2} \times 100$$

- แปลงค่าร้อยละที่คำนวณได้ในข้อ 1 เทียบกับคะแนนเต็ม 5

$$\text{คะแนนที่ได้} = \frac{\text{ร้อยละของกิจกรรมการละเล่นพื้นบ้านและกีฬาไทยทั้งหมดของคณะ}}{100} \times 5$$

หมายเหตุ

- การจัดกิจกรรมการละเล่นพื้นบ้านและกีฬาไทย ต้องดำเนินการในรูปแบบใดรูปแบบหนึ่งฟื้นฟู อนุรักษ์ เผยแพร่ วิจัย
- การวิจัยที่เกี่ยวกับกิจกรรมการละเล่นพื้นบ้านและกีฬาไทย เป็นรายงานการวิจัยฉบับสมบูรณ์ ที่ยังไม่ได้นำไปตีพิมพ์หรือเผยแพร่ก็ได้
- การนับจำนวนกิจกรรมให้นับตามปีงบประมาณที่ตรงกับปีการศึกษาที่รับการประเมิน

ผลการดำเนินงาน

ตารางที่ 4.1-1 การจัดกิจกรรมการเล่นพื้นบ้าน และกีฬาไทย

ลำดับ ที่	ชื่อกิจกรรม/โครงการ	ประเภท กิจกรรมที่ ดำเนินการ		ลักษณะการดำเนิน กิจกรรม				สถานที่ ดำเนินการ (จังหวัด)	จำนวน ผู้เข้าร่วม กิจกรรม/ โครงการ (คน)	หมายเหตุ
		การ เล่น พื้นบ้าน	กีฬา ไทย	การ พื้น ฟู	การ อนุรักษ์	การ เผยแพร่	การ วิจัย			
1	โครงการอบรม ศิลปวัฒนธรรมเพื่อ อนุรักษ์ สืบสาน และ เผยแพร่ศิลปะ วัฒนธรรม คณะศิลป ศาสตร์	/	-	/	/	-	-	มหา สารคาม	180 คน	ไม่สามารถ ดำเนินการได้ เนื่องจากสถาน การณ์โควิดที่ ระบาดรุนแรงใน พื้นที่
2	กิจกรรมการเล่น กระทงไม้ ประจำปี การศึกษา 2563	/	-	/	-	-	-	มหา สารคาม	42 คน	เป็นกิจกรรมที่ จัดขึ้นเพื่อฟื้นฟู การเล่น พื้นบ้านไทย การเล่น กระทงไม้
3	กีฬาสามสัมพันธ์ ภายในคณะศิลป ศาสตร์ ประจำปี การศึกษา 2563 ที่มีการแข่งขัน การเล่นพื้นบ้าน ไทย 2 การเล่น ได้แก่ การเล่นเดิน กะลาและซึกเย่อ	/	-	/	-	-	-	มหา สารคาม	150 คน	เป็นโครงการ ตามแผน งบประมาณปี 2564 ชื่อ โครงการกีฬา สามสัมพันธ์ ภายในคณะศิลป ศาสตร์

ตารางที่ 4.1-2 ผลการดำเนินงาน

ที่	ข้อมูลพื้นฐาน	หน่วยวัด	ผลการดำเนินงาน
1	เป้าหมายจำนวนกิจกรรมการเล่นพื้นบ้านและกีฬาไทย ระดับคณะในวิทยาเขต ①	กิจกรรม	2
2	จำนวนกิจกรรมการเล่นพื้นบ้านและกีฬาไทย ทั้งหมด ของคณะ ②	กิจกรรม	3
3	ร้อยละของกิจกรรมการเล่นพื้นบ้านและกีฬาไทย ทั้งหมด ของคณะ ③ = ②/①*100	ร้อยละ	150
4	คะแนนที่ได้ = ③*5/100	คะแนน	7.5

ผลการประเมินตนเอง

เป้าหมาย	ผลการดำเนินงาน	คะแนนการประเมินตนเอง	การบรรลุเป้าหมาย
4	7.5	5	5

รายการเอกสารอ้างอิง

รหัสเอกสาร	ชื่อเอกสาร
4.1-คณะ-1-(MKM-art)	ประกาศมหาวิทยาลัยการกีฬาแห่งชาติวิทยาเขต เรื่อง นโยบาย หลักเกณฑ์ และแนวปฏิบัติเกี่ยวกับการทำนุบำรุงศิลปวัฒนธรรม การเล่นพื้นบ้าน และกีฬาไทย
4.1-คณะ-2-(MKM-art)	แผนการจัดกิจกรรมการเล่นพื้นบ้าน และกีฬาไทย 5 ปี ตาม ปิงปองประมาณ
4.1-คณะ-3-(MKM-art)	คำสั่งแต่งตั้งคณะกรรมการดำเนินงานประเพณีลอยกระทง ปีการศึกษา 2563 ที่มีกิจกรรมการเล่นกระทงไม้ภายในงาน
4.1-คณะ-4-(MKM-art)	รายงานผลการดำเนินงานกิจกรรมการเล่นกระทงไม้ ประจำปี การศึกษา 2563
4.1-คณะ-5-(MKM-art)	รายงานสรุปประเมินโครงการกีฬาสามสัมพันธ์ ปีการศึกษา 2563 การเล่นพื้นบ้านเดินกะลา และชักเย่อ

มาตรฐานที่ 5 การบริหารจัดการ

ตัวบ่งชี้ที่ 5.1 การพัฒนาผู้เรียนแบบบูรณาการ

ชนิดตัวบ่งชี้ กระบวนการ

ปีการเก็บข้อมูล ปีการศึกษา

ผู้รับผิดชอบ	ชื่อ-สกุล	E-mail	หมายเลขโทรศัพท์
ผู้กำกับติดตาม	ผศ.ดร.นิกร ยาสมร	Kyasamorn@hotmail.com	093-6545653
ผู้เก็บรวบรวมข้อมูล	ผศ.ดร.ประวิทย์ หวานชม	Whankhom04@gmail.com	089-7106418

เกณฑ์การประเมิน

1 คะแนน	2 คะแนน	3 คะแนน	4 คะแนน	5 คะแนน
มีการดำเนินการ 1 ข้อ	มีการดำเนินการ 2 ข้อ	มีการดำเนินการ 3 - 4 ข้อ	มีการดำเนินการ 5 ข้อ	มีการดำเนินการ 6 ข้อ

ผลการดำเนินงาน

เกณฑ์มาตรฐานข้อที่	ผลการดำเนินงาน	เอกสารอ้างอิง
1. มีการกำหนดนโยบายการพัฒนาผู้เรียนแบบบูรณาการ	ในปีการศึกษา 2564 คณะศิลปศาสตร์ ได้จัดทำประกาศนโยบายการพัฒนาผู้เรียนแบบบูรณาการ โดยให้สอดคล้องกับนโยบายของมหาวิทยาลัยการกีฬาแห่งชาติ และเผยแพร่ นโยบายดังกล่าวกับนักศึกษา เพื่อให้ทราบโดยทั่วถึงกันผ่านเว็บไซต์ของคณะ	5.1-1-คณะ-1-(MKM -art) ประกาศนโยบายการพัฒนาผู้เรียนแบบบูรณาการ 5.1-1 คณะ-2-(MKM -art) เว็บไซต์เผยแพร่ นโยบายการพัฒนาผู้เรียนแบบบูรณาการ
2. มีระบบและกลไกการพัฒนาผู้เรียนแบบบูรณาการ	คณะศิลปศาสตร์ ได้แต่งตั้งคณะกรรมการพัฒนาผู้เรียนแบบบูรณาการพร้อมจัดให้มีการประชุมคณะกรรมการดังกล่าวเพื่อจัดทำระบบและกลไกในการพัฒนาผู้เรียนแบบบูรณาการและเผยแพร่ระบบและกลไกผ่านเว็บไซต์ของคณะ	5.1.2-คณะ-1-(MKM-art) ระบบการพัฒนาผู้เรียนแบบบูรณาการ 5.1.2-คณะ-2- (MKM -art) คำสั่งแต่งตั้งคณะกรรมการพัฒนาผู้เรียนแบบบูรณาการ

เกณฑ์มาตรฐานข้อที่	ผลการดำเนินงาน	เอกสารอ้างอิง
3.มีแผนการพัฒนาผู้เรียนแบบบูรณาการ	คณะกรรมการพัฒนาผู้เรียนแบบบูรณาการมีการประชุมเพื่อจัดทำแผนการพัฒนาผู้เรียนแบบบูรณาการ	5.1-3 คณะ-1-(MKM –art) แผนพัฒนาผู้เรียนแบบบูรณาการ
4.มีการดำเนินงานตามแผน	<p>ในปีการศึกษา 2564 คณะศิลปศาสตร์ได้จัดการเรียนการสอนระดับปริญญาตรีที่มีการบูรณาการวิจัยและนวัตกรรม บูรณาการบริการวิชาการ และการทำนุบำรุงศิลปะและวัฒนธรรม โดยให้นักศึกษาได้นำความรู้มาลงมือปฏิบัติจริง ดังนี้</p> <p>1. ด้านการวิจัยและนวัตกรรม รายวิชาสัมมนาทางการบริหารจัดการกีฬา การฝึกประสบการณ์วิชาชีพการบริหารจัดการกีฬา การบริหารจัดการสิ่งอำนวยความสะดวกทางการกีฬา และการจัดการสิ่งอำนวยความสะดวกทางการกีฬา</p> <p>2.ด้านการบริการวิชาการ ประกอบด้วย วิชาภาษาอังกฤษสำหรับการกีฬา และการเตรียมฝึกประสบการณ์วิชาชีพ การบริหารจัดการการกีฬา</p> <p>3. ด้านการทำนุบำรุงศิลปะและวัฒนธรรม รายวิชา การใช้ภาษาไทยเพื่อการสื่อสาร</p>	<p>5.1-4-คณะ-1-(MKM –art) มคอ.3 สัมมนาทางการบริหารจัดการกีฬา</p> <p>5.1-4-คณะ-2-(MKM-art)รายงานผลการบูรณาการวิชาสัมมนาการบริหารจัดการกีฬา</p> <p>5.1-4 -คณะ-3-(MKM –art) มคอ.4 การฝึกประสบการณ์วิชาชีพการบริหารจัดการกีฬา</p> <p>5.1-4-คณะ-4-(MKM –art) รายงานผลบูรณาการ วิชาฝึกประสบการณ์วิชาชีพ</p> <p>5.1-4-คณะ-5-(MKM –art) รายงานสรุปผลโครงการนักศึกษาฝึกประสบการณ์วิชาชีพ</p> <p>5.1-4-คณะ-6-(MKM –art) มคอ.3 การบริหารจัดการสิ่งอำนวยความสะดวกทางการกีฬา</p> <p>5.1-4-คณะ-7-(MKM –art) รายงานบูรณาการวิชาการจัดการสิ่งอำนวยความสะดวกทางการกีฬา</p> <p>5.1-4-คณะ-8-(MKM –art) มคอ.3 การบริหารจัดการสิ่งอำนวยความสะดวกทางการกีฬา ภาคปลาย</p> <p>5.1-4-คณะ-9-(MKM –art) รายงานผลการบูรณาการวิชาการจัดการสิ่งอำนวยความสะดวกทางการกีฬา</p> <p>5.1-4-คณะ-10-(MKM –art) มคอ.3 ภาษาอังกฤษสำหรับการกีฬา</p> <p>5.1-4-คณะ-11-(MKM –art) รายงานผลการบูรณาการ วิชาภาษาอังกฤษสำหรับการกีฬา</p> <p>5.1-4-คณะ-12-(MKM –art)</p>

เกณฑ์มาตรฐานข้อที่	ผลการดำเนินงาน	เอกสารอ้างอิง
		มคอ.5 วิชาการเตรียมฝึกประสบการณ์ วิชาชีพการบริหารจัดการกีฬา 5.1-4-คณะ-13-(MKM –art) รายงาน ผลบูรณาการวิชาเตรียมฝึก ประสบการณ์วิชาชีพ 5.1-4-คณะ-14-(MKM –art) มคอ.3 การใช้ภาษาไทยเพื่อการสื่อสาร 5.1-4-คณะ-15-(MKM –art) รายงาน ผลการบูรณาการวิชา การใช้ภาษาไทย เพื่อการสื่อสาร
5.มีการติดตาม และรายงานผล การดำเนินงานตามแผน	คณะกรรมการพัฒนาผู้เรียน แบบบูรณาการได้ติดตามผล การดำเนินงานกิจกรรมตาม แผนการพัฒนาผู้เรียนแบบ บูรณาการพร้อมจัดทำ รายงานผลการดำเนินงานตาม แผนพัฒนาผู้เรียนแบบบูรณา การ	5.1-5-คณะ-1-(MKM –art) แบบรายงานผลการดำเนินงานตาม แผนการพัฒนาผู้เรียนแบบบูรณาการ
6.มีการนำผลการดำเนินงานไป วางแผนพัฒนาการดำเนินงาน ต่อไป	คณะกรรมการพัฒนาผู้เรียน แบบบูรณาการได้ประชุม วิเคราะห์รายงานผลการ ดำเนินงานตามแผนการพัฒนา ผู้เรียนแบบบูรณาการ พร้อม จัดทำแผนการดำเนินงานการ พัฒนาผู้เรียนแบบบูรณาการ	5.1-6-คณะ-1-(MKM –art) แผนพัฒนาผู้เรียนแบบบูรณาการ ประจำปีการศึกษา 2565

ผลการประเมินตนเอง

เป้าหมาย	ผลการดำเนินงาน	คะแนนการประเมินตนเอง	การบรรลุเป้าหมาย
3	5	5	✓

ตัวบ่งชี้ที่ 5.2 กิจกรรมนักศึกษาระดับปริญญาตรี

ชนิดตัวบ่งชี้ กระบวนการ

ปีการเก็บข้อมูล ปีการศึกษา

ผู้รับผิดชอบ	ชื่อ-สกุล	E-mail	หมายเลขโทรศัพท์
ผู้กำกับติดตาม	ผศ.ดร.นิกร ยาสมร	Kyasamorn@hotmail.com	093-6545653
ผู้เก็บรวบรวมข้อมูล	ผศ.นิภาพรรณ วงศ์หนองแขง	Nipapun792@gmail.com	08-4275-5959

เกณฑ์การประเมิน

1 คะแนน	2 คะแนน	3 คะแนน	4 คะแนน	5 คะแนน
มีการดำเนินการ 1 ข้อ	มีการดำเนินการ 2 ข้อ	มีการดำเนินการ 3 - 4 ข้อ	มีการดำเนินการ 5 ข้อ	มีการดำเนินการ 6 ข้อ

ผลการดำเนินงาน

เกณฑ์มาตรฐานข้อที่	ผลการดำเนินงาน	เอกสารอ้างอิง
1. จัดทำแผนการจัดกิจกรรมพัฒนานักศึกษาในภาพรวมของคณะโดยให้นักศึกษามีส่วนร่วมในการจัดทำแผนและการจัดกิจกรรม	คณะได้มีการจัดทำแผนการจัดกิจกรรมพัฒนานักศึกษาในภาพรวมของคณะโดยให้นักศึกษามีส่วนร่วมในการจัดทำแผนและการจัดกิจกรรม โดยคณะมีการจัดทำแผนการจัดกิจกรรมพัฒนานักศึกษาที่ส่งเสริมคุณลักษณะบัณฑิตที่พึงประสงค์ และส่งเสริมการเรียนรู้ตามกรอบมาตรฐานคุณวุฒิระดับอุดมศึกษาแห่งชาติ ซึ่งประกอบด้วยกิจกรรม/โครงการตามที่ปรากฏในแผนกิจกรรมพัฒนานักศึกษา ประจำปีการศึกษา 2564 คณะศิลปศาสตร์ โดยให้นักศึกษามีส่วนร่วมในการจัดทำแผนและการจัดกิจกรรมพัฒนานักศึกษา	5.2-1-คณะ-1-(MKM-art) แผนการจัดกิจกรรมนักศึกษาคณะศิลปศาสตร์ วิทยาเขตมหาสารคาม ประจำปีการศึกษา 2564 5.2-1-คณะ-2-(MKM-art) คำสั่งแต่งตั้งคณะกรรมการจัดทำแผนพัฒนานักศึกษา ประจำปีการศึกษา 2564 5.2-1-คณะ-3-(MKM-art) บันทึกเชิญประชุมและวาระการประชุม 5.2-1-คณะ-4-(MKM-art) รายงานการประชุม
2. แผนการจัดกิจกรรมพัฒนานักศึกษา ให้ดำเนินกิจกรรมที่ส่งเสริมคุณลักษณะบัณฑิต	มาตรฐานผลการเรียนรู้ตามกรอบมาตรฐานคุณวุฒิระดับอุดมศึกษาแห่งชาติ 5 ประการ ให้ครบถ้วนประกอบด้วย	5.2-2-คณะ-1-(MKM-art) รายงานผลการดำเนินกิจกรรมทะนุบำรุงศิลปวัฒนธรรมความเป็นไทยในวันสำคัญของสถาบันชาติ

<p>ครอบคลุมตามผลลัพธ์การเรียนรู้ของหลักสูตรที่คณะรับผิดชอบ</p>	<p><u>1. ด้านคุณธรรม จริยธรรม</u></p> <p>1.1 กิจกรรมทะนุบำรุงศิลปวัฒนธรรมความเป็นไทยในวันสำคัญของสถาบัน ชาติ ศาสนา พระมหากษัตริย์</p> <p>1.2 กิจกรรมการเล่นพื้นบ้านและกีฬาไทย</p> <p><u>2. ด้านความรู้</u></p> <p>2.1 โครงการอบรมเตรียมความพร้อมก่อนเข้าศึกษา</p> <p>2.2 โครงการผู้ร่วมสร้างนวัตกรรมงานสร้างสรรค์ การเรียนรู้ในศตวรรษที่ 21</p> <p>2.3 โครงการเตรียมความพร้อมสู่โลกอาชีพ</p> <p>2.4 โครงการสัมมนาตุ้มโฮมศรีศิลปศาสตร์</p> <p><u>3. ด้านทักษะทางปัญญา</u></p> <p>3.1 โครงการผู้ร่วมสร้างนวัตกรรมงานสร้างสรรค์ การเรียนรู้ในศตวรรษที่ 21</p> <p>3.2 โครงการฝึกประสบการณ์วิชาชีพ</p> <p><u>4. ด้านทักษะความสัมพันธ์ระหว่างบุคคลและความรับผิดชอบ</u></p> <p>4.1 โครงการฝึกประสบการณ์วิชาชีพ</p> <p>4.2 โครงการสัมมนาตุ้มโฮมศรีศิลปศาสตร์</p> <p><u>5. ทักษะการวิเคราะห์เชิงตัวเลข การสื่อสารและการใช้เทคโนโลยีสารสนเทศ</u></p> <p>5.1 โครงการผู้ร่วมสร้างนวัตกรรมงานสร้างสรรค์ การเรียนรู้ในศตวรรษที่ 21</p> <p>5.2 โครงการฝึกประสบการณ์</p>	<p>ศาสนาและพระมหากษัตริย์</p> <p>5.2-2 -คณะ-2-(MKM-art) รายงานสรุปผลการดำเนินงานกิจกรรมการเล่นพื้นบ้านและกีฬาไทย</p> <p>5.2-2-คณะ-3 -(MKM-art) รายงานผลการดำเนินงานโครงการอบรมเตรียมความพร้อมก่อนเข้าศึกษา ด้วยระบบออนไลน์ชุมชน</p> <p>5.2-2-คณะ-4-(MKM-art) รายงานผลการดำเนินการโครงการเตรียมความพร้อมสู่โลกอาชีพ</p> <p>5.2-2-คณะ-5 -(MKM-art) โครงการฝึกประสบการณ์วิชาชีพ</p> <p>5.2-2-คณะ-6 -(MKM-art) รายงานสรุปผลการดำเนินงานโครงการสัมมนาตุ้มโฮมศรีศิลปศาสตร์</p> <p>5.2-2-คณะ-7 -(MKM-art) e- Proceeding โครงการสัมมนาวิชาการนวัตกรรมผู้ร่วมสร้าง</p>
--	---	---

	วิชาชีพ	
3. จัดกิจกรรมให้ความรู้และทักษะการประกันคุณภาพแก่นักศึกษา	งานกิจการนักศึกษาดำเนินการให้ความรู้และทักษะการประกันคุณภาพแก่นักศึกษา ระหว่างการการจัดโครงการอบรมเตรียมความพร้อมก่อนเข้าศึกษา	5.2-2-คณะ-3 -(MKM-art) รายงานผลการดำเนินงานโครงการอบรมเตรียมความพร้อมก่อนเข้าศึกษา ด้วยระบบออนไลน์ซูม
4. ทุกกิจกรรมที่ดำเนินการมีการประเมินผลความสำเร็จตามวัตถุประสงค์ของกิจกรรมและนำผลการประเมินมาปรับปรุงการดำเนินงานครั้งต่อไป	ทุกโครงการ/กิจกรรมที่คณะดำเนินการ ได้มีการประเมินผลความสำเร็จตามวัตถุประสงค์ของกิจกรรมและนำผลการประเมินมาปรับปรุงการดำเนินงานครั้งต่อไป แต่เนื่องจากสถานการณ์โรคติดเชื้อ โควิด 19 จึงทำให้ไม่สามารถดำเนินการทุกโครงการ/กิจกรรมตามแผนพัฒนานักศึกษางานที่กำหนดไว้ จึงได้จัดโครงการ/กิจกรรมตามความเหมาะสมกับสภาพความเป็นจริง อันประกอบไปด้วยโครงการต่างๆ ดังนี้ 1. ด้านคุณธรรม จริยธรรม 1.1 กิจกรรมทะนุบำรุงศิลปวัฒนธรรมความเป็นไทยในวันสำคัญของสถาบัน ชาติ ศาสนา พระมหากษัตริย์ 1.2 กิจกรรมการเล่นพื้นบ้านและกีฬาไทย 2. ด้านความรู้ 2.1 โครงการอบรมเตรียมความพร้อมก่อนเข้าศึกษา 2.2 โครงการผู้ร่วมสร้างนวัตกรรมงานสร้างสรรค์ การเรียนรู้ในศตวรรษที่ 21 2.3 โครงการเตรียมความพร้อมสู่โลกอาชีพ 2.4 โครงการสัมมนาตุ้มโฮมศรีศิลปศาสตร์	5.2-2-คณะ-1-(MKM-art) รายงานผลการดำเนินกิจกรรมทะนุบำรุงศิลปวัฒนธรรมความเป็นไทยในวันสำคัญของสถาบัน ชาติ ศาสนาและพระมหากษัตริย์ 5.2-2 -คณะ-2-(MKM-art) รายงานสรุปผลการดำเนินงานกิจกรรมการเล่นพื้นบ้านและกีฬาไทย 5.2-2-คณะ-3 -(MKM-art) รายงานผลการดำเนินงานโครงการอบรมเตรียมความพร้อมก่อนเข้าศึกษา ด้วยระบบออนไลน์ซูม 5.2-2-คณะ-4-(MKM-art) รายงานผลการดำเนินการโครงการเตรียมความพร้อมสู่โลกอาชีพ 5.2-2-คณะ-5 -(MKM-art) โครงการฝึกประสบการณ์วิชาชีพ 5.2-2-คณะ-6 -(MKM-art) รายงานสรุปผลการดำเนินงานโครงการสัมมนาตุ้มโฮมศรีศิลปศาสตร์ 5.2-2-คณะ-7 -(MKM-art) e- Proceeding โครงการสัมมนาวิชาการนวัตกรรมผู้ร่วมสร้าง

	<p><u>3. ด้านทักษะทางปัญญา</u></p> <p>3.1 โครงการผู้ร่วมสร้างนวัตกรรมงานสร้างสรรค์ การเรียนรู้ในศตวรรษที่ 21</p> <p>3.2 โครงการฝึกประสบการณ์วิชาชีพ</p> <p><u>4. ด้านทักษะความสัมพันธ์ระหว่างบุคคลและความรับผิดชอบ</u></p> <p>4.1 โครงการฝึกประสบการณ์วิชาชีพ</p> <p>4.2 โครงการสัมมนาตุ้มโฮมศรีศิลปศาสตร์</p> <p><u>5. ทักษะการวิเคราะห์เชิงตัวเลข การสื่อสารและการใช้เทคโนโลยีสารสนเทศ</u></p> <p>5.1 โครงการผู้ร่วมสร้างนวัตกรรมงานสร้างสรรค์ การเรียนรู้ในศตวรรษที่ 21</p> <p>5.2 โครงการฝึกประสบการณ์วิชาชีพ</p>	
<p>5. ประเมินความสำเร็จตามวัตถุประสงค์ของแผนการจัดกิจกรรมพัฒนานักศึกษา</p>	<p>คณะได้มีการประเมินความสำเร็จตามวัตถุประสงค์ของแผนการจัดกิจกรรมพัฒนานักศึกษา โดยคณะร่วมกับกรรมการฝ่ายกิจการนักศึกษา ได้จัดทำแผนการจัดกิจกรรมพัฒนานักศึกษา ประจำปีการศึกษา 2564 และได้มีการประเมินผลสำเร็จของการจัดกิจกรรมโครงการตามแผนการจัดกิจกรรม</p> <p>ปีการศึกษา 2564 เพื่อประเมินความสำเร็จตามวัตถุประสงค์ของแผนการจัดกิจกรรมพัฒนานักศึกษา ประจำปีการศึกษา 2564</p>	<p>5.2-5-คณะ-1-(MKM-art)-รายงานผลการประเมินความสำเร็จการจัดกิจกรรมพัฒนานักศึกษาศิลปศาสตร์ วิทยาเขตมหาสารคาม ประจำปีการศึกษา 2564</p>

6. นำผลการประเมินไปปรับปรุงแผนหรือปรับปรุงการจัดกิจกรรมเพื่อพัฒนานักศึกษา	งานกิจการนักศึกษาได้นำผลการประเมินไปปรับปรุงแผนการจัดกิจกรรมเพื่อพัฒนานักศึกษา โดยงานกิจการนักศึกษาได้นำข้อเสนอแนะจากการประเมินผลสำเร็จของแผนการจัดกิจกรรมเพื่อพัฒนานักศึกษา ประจำปี การศึกษา 2564 มาปรับปรุงแผนการจัดกิจกรรมพัฒนานักศึกษา ประจำปี การศึกษา 2565	5.2-6-คณะ-1-(MKM-art)- ร่างแผนการจัดกิจกรรมนักศึกษา คณะศิลปศาสตร์ วิทยาเขตมหาสารคาม ประจำปี การศึกษา 2565 5.2-6-คณะ-2-(MKM-art)- หนังสือเชิญประชุม 5.2-6-คณะ-3-(MKM-art)- รายงานการประชุม
---	--	---

ผลการประเมินตนเอง

เป้าหมาย	ผลการดำเนินงาน	คะแนนการประเมินตนเอง	การบรรลุเป้าหมาย
3	6	5	√

ตัวบ่งชี้ที่ 5.3 การบริหารงานวิจัยและนวัตกรรม

ชนิดตัวบ่งชี้ กระบวนการ

ปีการเก็บข้อมูล ปีการศึกษา

ผู้รับผิดชอบ	ชื่อ-สกุล	E-mail	หมายเลขโทรศัพท์
ผู้กำกับติดตาม	ผศ.ดร.นิกร ยาสมร	Kyasamorn@hotmail.com	093-6545653
ผู้เก็บรวบรวมข้อมูล	ผศ.ดร.อุระวี คำพิชิต	Urawee1717@hotmail.com	081-3807569

เกณฑ์การประเมิน

1 คะแนน	2 คะแนน	3 คะแนน	4 คะแนน	5 คะแนน
มีการดำเนินการ 1 ข้อ	มีการดำเนินการ 2 ข้อ	มีการดำเนินการ 3 - 4 ข้อ	มีการดำเนินการ 5 ข้อ	มีการดำเนินการ 6 ข้อ

ผลการดำเนินงาน

เกณฑ์มาตรฐานข้อที่	ผลการดำเนินงาน	เอกสารอ้างอิง
1. มีการกำหนดนโยบายและทิศทางด้านวิจัยและนวัตกรรม	คณะมีการกำหนดนโยบายและทิศทางด้านวิจัยและนวัตกรรม โดยได้มีการจัดทำประกาศนโยบายและทิศทางการวิจัยและนวัตกรรม ประจำปีงบประมาณ 2564 ของคณะ	5.3-1-คณะ-1-(MKM-art)-ประกาศนโยบายและทิศทางการวิจัยและนวัตกรรม คณะศิลปศาสตร์ ประจำปีงบประมาณ 2564
2. มีระบบและกลไกการวิจัยและนวัตกรรม	คณะมีระบบและกลไกการวิจัยและนวัตกรรมของคณะ โดยได้มีการแต่งตั้งคณะกรรมการบริหารงานวิจัยและนวัตกรรม ประจำปีงบประมาณ 2564 ของคณะร่วมกับวิทยาเขต	5.3-2-คณะ-1-(MKM-art)-คำสั่งแต่งตั้งคณะกรรมการบริหารงานวิจัยและนวัตกรรม คณะศิลปศาสตร์ ประจำปีงบประมาณ 2564
3. มีแผนการวิจัยและนวัตกรรม	คณะมีการประชุมคณะกรรมการบริหารงานวิจัยและนวัตกรรม เพื่อจัดทำแผนบริหารงานวิจัยและนวัตกรรม ประจำปีงบประมาณ พ.ศ. 2564 ของคณะ	5.3-3-คณะ-1-(MKM-art)-หนังสือเชิญประชุมคณะกรรมการบริหารงานวิจัยและนวัตกรรม คณะศิลปศาสตร์ 5.3-3-คณะ-2-(MKM-art)-รายงานการประชุมคณะกรรมการบริหารงานวิจัยและนวัตกรรม คณะศิลปศาสตร์ 5.3-3-คณะ-3-(MKM-art)-แผนบริหารงานวิจัยและนวัตกรรม คณะศิลปศาสตร์ ประจำปีงบประมาณ พ.ศ. 2564

เกณฑ์มาตรฐานข้อที่	ผลการดำเนินงาน	เอกสารอ้างอิง
4. มีการดำเนินการตามแผน	คณะมีการดำเนินการตามแผนงานวิจัยและนวัตกรรม ประจำปีงบประมาณ พ.ศ. 2564 ของคณะ โดยได้จัดทำรายงานผลการดำเนินงานตามแผนการวิจัยและนวัตกรรม ประจำปีงบประมาณ พ.ศ. 2564 คณะศิลปศาสตร์	5.3-4-คณะ-1-(MKM-art)- รายงานผลการดำเนินงานตามแผนการวิจัยและนวัตกรรม คณะศิลปศาสตร์ ประจำปีงบประมาณ พ.ศ. 2564
5. มีการติดตามและรายงานผลการดำเนินงานตามแผน	คณะได้มีการติดตามและรายงานผลการดำเนินงานตามแผนการวิจัยและนวัตกรรม โดยได้มีการประชุมคณะกรรมการบริหารงานวิจัยและนวัตกรรม เพื่อติดตามและรายงานผลการดำเนินงานตามแผน ประจำปีงบประมาณ พ.ศ. 2564 ของคณะ	5.3-5-คณะ-1-(MKM-art)- หนังสือเชิญประชุม คณะกรรมการบริหารงานวิจัย คณะศิลปศาสตร์ 5.3-5-คณะ-2-(MKM-art)- รายงานการประชุม คณะกรรมการบริหารงานวิจัย คณะศิลปศาสตร์ 5.3-5-คณะ-3-(MKM-art)- รายงานการเบิกจ่ายตามแผนการวิจัยและนวัตกรรม คณะศิลปศาสตร์ ประจำปีงบประมาณ พ.ศ. 2564
6. มีการนำผลการดำเนินงานไปวางแผนพัฒนาการดำเนินงานต่อไป	คณะมีการนำผลการดำเนินงานด้านการวิจัยและนวัตกรรม ประจำปีงบประมาณ 2564 ไปวางแผนพัฒนาการดำเนินงานด้านการวิจัยและนวัตกรรม โดยได้จัดทำแผนบริหารด้านการวิจัยและนวัตกรรม ประจำปีงบประมาณ 2565 ของคณะ	5.3-6-คณะ-1-(MKM-art)- แผนบริหารด้านการวิจัยและนวัตกรรม คณะศิลปศาสตร์ ประจำปีงบประมาณ 2565

ผลการประเมินตนเอง

เป้าหมาย	ผลการดำเนินงาน	คะแนนการประเมินตนเอง	การบรรลุเป้าหมาย
5	5	5	✓

ตัวบ่งชี้ที่ 5.4	เงินสนับสนุนงานวิจัยและนวัตกรรม (เงินรายได้)
ชนิดตัวบ่งชี้	ปัจจัยนำเข้า
ปีการเก็บข้อมูล	ปีงบประมาณ

ผู้รับผิดชอบ	ชื่อ-สกุล	E-mail	หมายเลขโทรศัพท์
ผู้กำกับติดตาม	ผศ.ดร.นิกร ยาสมร	Kyasamorn@hotmail.com	093-6545653
ผู้เก็บรวบรวมข้อมูล	ผศ.ดร.อุระวี คำพิชิต	Urawee1717@hotmail.com	081-3807569

เกณฑ์การประเมิน

โดยการแปลงค่าจำนวนเงินต่อจำนวนอาจารย์ประจำคณะเป็นคะแนนระหว่าง 0-5

เกณฑ์เฉพาะกลุ่ม ค2 (สถาบันเฉพาะทางที่เน้นระดับปริญญาตรี)

กลุ่มสาขาวิชาวิทยาศาสตร์สุขภาพ (คณะวิทยาศาสตร์การกีฬาและสุขภาพ)

จำนวนเงินสนับสนุนงานวิจัยและนวัตกรรมจากเงินงบประมาณที่กำหนดให้เป็น

คะแนนเต็ม 5 = 25,000 บาทขึ้นไปต่อคน

กลุ่มสาขาวิชามนุษยศาสตร์และสังคมศาสตร์ (คณะศึกษาศาสตร์ และคณะศิลปศาสตร์)

จำนวนเงินสนับสนุนงานวิจัยและนวัตกรรมจากเงินงบประมาณที่กำหนดให้เป็น

คะแนนเต็ม 5 = 12,500 บาทขึ้นไปต่อคน

สูตรการคำนวณ

2. คณะศึกษาศาสตร์ และคณะศิลปศาสตร์

2.1 คำนวณจำนวนเงินสนับสนุนงานวิจัยและนวัตกรรม (เงินรายได้) ของคณะ

$$\frac{\text{จำนวนเงินสนับสนุนงานวิจัยและนวัตกรรม (เงินรายได้) ของคณะ}}{\text{จำนวนอาจารย์ประจำทั้งหมดของคณะ}}$$

2.2 แปลงจำนวนเงินที่คำนวณได้ในข้อ 1 เทียบกับคะแนนเต็ม 5

$$\text{คะแนนที่ได้} = \frac{\text{จำนวนเงินสนับสนุนงานวิจัยและนวัตกรรม (เงินรายได้) ของคณะ}}{12,500} \times 5$$

หมายเหตุ

1. จำ
นวนเงินสนับสนุนงานวิจัยและนวัตกรรม (เงินรายได้) ให้นำจำนวนเงินจากคำขอตั้งงบประมาณรายจ่าย (เงินรายได้) ประจำปีงบประมาณ และ คำขอตั้งงบประมาณรายจ่าย (เงินรายได้) ระหว่างปีงบประมาณ ที่ได้รับอนุมัติจากสภามหาวิทยาลัย
2. จำ
นวนอาจารย์ประจำทั้งหมดของคณะให้นับที่ปฏิบัติงานจริง ไม่รวมผู้ลาศึกษาต่อเต็มเวลา โดยใช้ข้อมูล ณ วันที่ 30 กันยายน ของปีที่รับการประเมิน กรณีที่มีอาจารย์บรรจุใหม่ในปีที่ประเมินให้คำนวณตามเกณฑ์อาจารย์ประจำ

ผลการดำเนินงาน

ตารางที่ 5.4-1 ข้อมูลโครงการวิจัยและนวัตกรรมที่ได้รับเงินสนับสนุน (เงินรายได้)

ที่	ชื่อโครงการ	ผู้รับผิดชอบ	งบประมาณ (บาท)	หมายเหตุ
1	การฟื้นฟูการเล่นพื้นบ้านและกีฬาไทยในจังหวัดมหาสารคาม : การเล่นสะบ้า	อาจารย์ผาสุก เปานาเรียง	30,000	
2	การประเมินแผนการพัฒนาและส่งเสริมการกีฬาจังหวัดมหาสารคาม	อาจารย์อภิญา ศรีมหาพรหม อาจารย์ฉัตรชัย สุขสันต์ ผู้ช่วยศาสตราจารย์บุษญาแสงแก้ว	30,000	
3	ความรับผิดชอบต่อสังคม ภาพลักษณ์ และผลการดำเนินงาน ของธุรกิจในปีวิกฤต COVID-19	ผู้ช่วยศาสตราจารย์ ดร. อูระวี คำพิชิต	30,000	
รวม			① 90,000	

ตารางที่ 5.4-2 เงินสนับสนุนงานวิจัยและนวัตกรรม (เงินรายได้) ของคณะ

ที่	ข้อมูลพื้นฐาน	หน่วยวัด	ผลการดำเนินงาน
1	เงินสนับสนุนงานวิจัยและนวัตกรรม (เงินรายได้) ของคณะทั้งหมด ①	บาท	90,000
2	จำนวนอาจารย์ประจำทั้งหมดของคณะ ②	คน	14
3	จำนวนเงินสนับสนุนงานวิจัยและนวัตกรรม (เงินรายได้) ของคณะ ต่ออาจารย์ประจำทั้งหมดของคณะ ③ = ① / ②	บาท	6,428.57
4	คะแนนที่ได้ = ③ * 5 / 12,500	คะแนน	2.57

ผลการประเมินตนเอง

เป้าหมาย	ผลการดำเนินงาน	คะแนนการประเมินตนเอง	การบรรลุเป้าหมาย
12,500 บาท	6,428.57 บาท	2.57	✗

รายการเอกสารอ้างอิง

รหัสเอกสาร	ชื่อเอกสาร
5.4-คณะ-1-(MKM-art)	ประกาศ เรื่องจัดสรรทุนอุดหนุนวิจัยและงบประมาณรายจ่าย (เงินรายได้) ประเภททุนอุดหนุนวิจัย ระดับคณะ ประจำปีงบประมาณ 2564 คณะศิลปศาสตร์
5.4-คณะ-2-(MKM-art)	ทำเนียบคณาจารย์คณะศิลปศาสตร์
5.4-คณะ-3-(MKM-art)	เอกสารคำขอตั้งงบประมาณรายจ่าย (เงินรายได้) ประจำปีงบประมาณ 2564

ตัวบ่งชี้ที่ 5.5 เงินสนับสนุนงานวิจัยและนวัตกรรม (เงินงบประมาณแผ่นดิน)

ชนิดตัวบ่งชี้ ปัจจัยนำเข้า

การเก็บข้อมูล ปีงบประมาณ

ผู้รับผิดชอบ	ชื่อ-สกุล	E-mail	หมายเลขโทรศัพท์
ผู้กำกับติดตาม	ผศ.ดร.นิกร ยาสมร	Kyasamorn@hotmail.com	093-6545653
ผู้เก็บรวบรวมข้อมูล	ผศ.ดร.อุระวี คำพิชิต	Urawee1717@hotmail.com	081-3807569

เกณฑ์การประเมิน

โดยการแปลงค่าจำนวนเงินต่อจำนวนอาจารย์ประจำคณะเป็นคะแนนระหว่าง 0-5

เกณฑ์เฉพาะกลุ่ม ค2 (สถาบันเฉพาะทางที่เน้นระดับปริญญาตรี)

กลุ่มสาขาวิชาวิทยาศาสตร์สุขภาพ (คณะวิทยาศาสตร์การกีฬาและสุขภาพ)

จำนวนเงินสนับสนุนงานวิจัยและนวัตกรรมจากเงินงบประมาณที่กำหนดให้เป็น

คะแนนเต็ม 5 = 50,000 บาทขึ้นไปต่อคน

กลุ่มสาขาวิชามนุษยศาสตร์และสังคมศาสตร์ (คณะศึกษาศาสตร์และคณะศิลปศาสตร์)

จำนวนเงินสนับสนุนงานวิจัยและนวัตกรรมจากเงินงบประมาณที่กำหนดให้เป็น

คะแนนเต็ม 5 = 25,000 บาทขึ้นไปต่อคน

สูตรการคำนวณ

2. คณะศึกษาศาสตร์ และคณะศิลปศาสตร์

2.1 คำนวณจำนวนเงินสนับสนุนงานวิจัยและนวัตกรรม (เงินงบประมาณแผ่นดิน) ของคณะ

$$\frac{\text{จำนวนเงินสนับสนุนงานวิจัยและนวัตกรรม (เงินงบประมาณแผ่นดิน) ของคณะ}}{\text{จำนวนอาจารย์ประจำทั้งหมดของคณะ}}$$

2.2 แปลงจำนวนเงินที่คำนวณได้ในข้อ 1 เทียบกับคะแนนเต็ม 5

$$\text{คะแนนที่ได้} = \frac{\text{จำนวนเงินสนับสนุนงานวิจัยและนวัตกรรม (เงินงบประมาณแผ่นดิน) ของคณะ}}{25,000} \times 5$$

หมายเหตุ

- จำนวนเงินสนับสนุนงานวิจัยและนวัตกรรม (เงินงบประมาณแผ่นดิน) ให้นำจำนวนเงินตามพระราชบัญญัติงบประมาณรายจ่ายประจำปีงบประมาณ ที่คณะได้รับจัดสรรจากมหาวิทยาลัย ในปีงบประมาณที่ตรงกับปีการศึกษาที่ได้รับการประเมิน
- นวนอนาจารย์ประจำทั้งหมดของคณะให้นำที่ปฏิบัติงานจริง ไม่รวมผู้ลาศึกษาต่อเต็มเวลา โดยใช้ข้อมูล ณ วันที่ 30 กันยายน ของปีที่ได้รับการประเมิน กรณีที่มีอาจารย์บรรจุใหม่ในปีที่ประเมินให้คำนวณตามเกณฑ์อาจารย์ประจำ

จำ

ผลการดำเนินงาน

ตารางที่ 5.5-1 ข้อมูลโครงการวิจัยและนวัตกรรมที่ได้รับเงินสนับสนุน (เงินงบประมาณแผ่นดิน)

ที่	ชื่อโครงการ	ผู้รับผิดชอบ	งบประมาณ (บาท)	หมายเหตุ
-	-	-	-	-
รวม			๑ 0	

ตารางที่ 5.5-2 เงินสนับสนุนงานวิจัยและนวัตกรรม (เงินงบประมาณแผ่นดิน) ของคณะ

ที่	ข้อมูลพื้นฐาน	หน่วยวัด	ผลการดำเนินงาน
1	เงินสนับสนุนงานวิจัยและนวัตกรรม (เงินงบประมาณแผ่นดิน) ของคณะทั้งหมด ①	บาท	0
2	จำนวนอาจารย์ประจำทั้งหมดของคณะ ②	คน	14
3	จำนวนเงินสนับสนุนงานวิจัยและนวัตกรรม (เงินงบประมาณแผ่นดิน) ของคณะ ต่ออาจารย์ประจำทั้งหมดของคณะ ③ = ①/②	บาท	0
4	คะแนนที่ได้ = ③*5/จำนวนเงินต่อคนของแต่ละคณะตามเกณฑ์	คะแนน	0

ผลการประเมินตนเอง

เป้าหมาย	ผลการดำเนินงาน	คะแนนการประเมินตนเอง	การบรรลุเป้าหมาย
25,000	0	0	x

รายการเอกสารอ้างอิง

รหัสเอกสาร	ชื่อเอกสาร
-	-

ตัวบ่งชี้ที่ 5.6 การบริหารการบริการวิชาการแก่สังคม

ชนิดตัวบ่งชี้ กระบวนการ

ปีการเก็บข้อมูล ปีการศึกษา

ผู้รับผิดชอบ	ชื่อ-สกุล	E-mail	หมายเลขโทรศัพท์
ผู้กำกับติดตาม	ผศ.ดร.นิกร ยาสมร	Kyasamorn@hotmail.com	093-6545653
ผู้เก็บรวบรวมข้อมูล	นางจิรวัดน์ ชาตะวิณี	b.jirawat@yahoo.com	089-198-2436

เกณฑ์การประเมิน

1 คะแนน	2 คะแนน	3 คะแนน	4 คะแนน	5 คะแนน
มีการดำเนินการ 1 ข้อ	มีการดำเนินการ 2 ข้อ	มีการดำเนินการ 3 - 4 ข้อ	มีการดำเนินการ 5 ข้อ	มีการดำเนินการ 6 ข้อ

ผลการดำเนินงาน

เกณฑ์มาตรฐานข้อที่	ผลการดำเนินงาน	เอกสารอ้างอิง
1.มีการกำหนดนโยบายและทิศทางการบริการวิชาการแก่สังคม	คณะศิลปศาสตร์ ทำการศึกษา ยุทธศาสตร์ชาติ 20 ปี นโยบาย มหาวิทยาลัย นโยบาย หลักเกณฑ์และแนวปฏิบัติเกี่ยวกับการบริการวิชาการ วิทยาเขต เพื่อเป็นแนวทางในการจัดทำนโยบาย หลักเกณฑ์ และแนวปฏิบัติเกี่ยวกับการบริการวิชาการแก่สังคมของคณะ และเสนอผู้บริหารลงนามและประกาศใช้	5.6-1-คณะ-1-(MKM-art) ประกาศ มหาวิทยาลัยการกีฬาแห่งชาติ เรื่อง นโยบาย หลักเกณฑ์ และแนวปฏิบัติเกี่ยวกับการบริการวิชาการแก่สังคม 5.6-1-คณะ-2-(MKM-art) ประกาศ มหาวิทยาลัยการกีฬาแห่งชาติ วิทยาเขตมหาสารคาม เรื่อง นโยบาย หลักเกณฑ์ และแนวปฏิบัติเกี่ยวกับการบริการวิชาการแก่สังคม 5.6-1-คณะ-3-(MKM-art) ประกาศ มหาวิทยาลัยการกีฬาแห่งชาติ วิทยาเขตมหาสารคาม คณะศิลปศาสตร์ เรื่อง นโยบาย หลักเกณฑ์และแนวทางปฏิบัติเกี่ยวกับการบริการวิชาการ
2.มีระบบและกลไกการบริการวิชาการแก่สังคม	แต่งตั้งคณะกรรมการบริหารงาน บริการวิชาการแก่สังคม จัดประชุม คณะกรรมการบริการวิชาการแก่สังคม จัดทาระบบและกลไกบริการวิชาการแก่สังคมของคณะ และชี้แจงการดำเนินงานตามระบบและกลไกการ	5.6-2-คณะ-1-(MKM-art) ระเบียบวาระการประชุมบริการวิชาการ 18 มิ.ย.64 5.6-2-คณะ-2-(MKM-art) หนังสือเชิญประชุม บริการวิชาการ 18 มิ.ย.64

เกณฑ์มาตรฐานข้อที่	ผลการดำเนินงาน	เอกสารอ้างอิง
	บริการวิชาการแก่สังคมให้กับบุคลากรของคณะรับทราบนำสู่การปฏิบัติ	5.6-2-คณะ-3-(MKM-art) รายงานการประชุมบริการวิชาการ 18 มิ.ย.64 5.6-2-คณะ-4-(MKM-art) ระบบกลไกการบริการวิชาการแก่สังคม คณะศิลปศาสตร์ 5.6-2-คณะ-5-(MKM-art) คำสั่งแต่งตั้งคณะกรรมการบริหารงานบริการวิชา
3.มีแผนการบริการวิชาการแก่สังคม	ประชุมคณะกรรมการบริหารงานบริการวิชาการแก่สังคม เพื่อจัดทำแผนบริการวิชาการแก่สังคมที่สอดคล้องกับประกาศนโยบาย หลักเกณฑ์ และแนวปฏิบัติเกี่ยวกับการบริการวิชาการแก่สังคมของคณะ	5.6-2-คณะ-1-(MKM-art) ระเบียบวาระการประชุมบริการวิชาการ 18 มิ.ย.64 5.6-2-คณะ-2-(MKM-art) หนังสือเชิญประชุม บริการวิชาการ 18 มิ.ย.64 5.6-2-คณะ-3-(MKM-art) รายงานการประชุมบริการวิชาการ 18 มิ.ย.64 5.6-3-คณะ-4-(MKM-art) แผนบริหารงานบริการวิชาการแก่สังคมปีการศึกษา 2564
4.มีการดำเนินงานตามแผน	ขออนุมัติโครงการ แต่งตั้งคณะกรรมการดำเนินงานโครงการ/กิจกรรมตามแผนการบริการวิชาการแก่สังคม จัดทำรายงานผลการดำเนินงานโครงการ/กิจกรรมตามแผนการบริการวิชาการแก่สังคม	5.6-4-คณะ-1-(MKM-art) โครงการบริการวิชาการแก่สังคม 2564 5.6-4-คณะ-2-(MKM-art) แต่งตั้งคณะกรรมการดำเนินงานโครงการรอบ2564 5.6-4-คณะ-3-(MKM-art) รายงานผลดำเนินโครงการบริการวิชาการแก่สังคม 2564
5.มีการติดตามและรายงานผลการดำเนินงานตามแผน	จัดประชุมคณะกรรมการบริหารงานบริการวิชาการแก่สังคม เพื่อติดตามการดำเนินงานตามแผนด้านบริการวิชาการแก่สังคม จัดทำรายงานผลการดำเนินงานตามแผนการบริการวิชาการแก่สังคม และจัดทำรายงานผลการเบิกจ่ายตามแผนการบริการวิชาการแก่	5.6-5-คณะ-1-(MKM-art) ระเบียบวาระการประชุมบริการวิชาการ 22 ต.ค.64 5.6-5-คณะ-2-(MKM-art) ขอเชิญประชุมบริการวิชาการ 2564 วันที่ 22 ตุลาคม 5.6-5-คณะ-3-(MKM-art)

เกณฑ์มาตรฐานข้อที่	ผลการดำเนินงาน	เอกสารอ้างอิง
	สังคม	รายงานการประชุมบริการวิชาการ 22 ต.ค.64 5.6-5-คณะ-4-(MKM-art) แบบติดตามการบริการวิชาการแก่สังคม 64 5.6-5-คณะ-5-(MKM-art) แบบรายงานผลการดำเนินงานตามแผน 64 5.6-5-คณะ-6-(MKM-art) รายงานผลการเบิกจ่ายตามแผน 2564 5.6-5-คณะ-7-(MKM-art) รายงานผลดำเนินโครงการบริการวิชาการแก่สังคม 2564
6.มีการนำผลการดำเนินงานไปวางแผนพัฒนาการดำเนินงานต่อไป	จัดประชุมคณะกรรมการบริหารงานบริการวิชาการแก่สังคม เพื่อวิเคราะห์รายงานผลการดำเนินงานตามแผนการบริการวิชาการแก่สังคม และจัดทำแผนพัฒนาการบริการวิชาการแก่สังคม ปีการศึกษา 2565 ที่สอดคล้องกับผลการวิเคราะห์รายงานการดำเนินงานตามแผนการบริการวิชาการแก่สังคม	5.6-6-คณะ-1-(MKM-art) ระเบียบวาระการประชุมสรุปบริการวิชาการ 22 เม.ษ.65 5.6-6-คณะ-2-(MKM-art) ขอเชิญประชุมบริการวิชาการ วันที่ 22 เม.ย. 65 5.6-6-คณะ-3-(MKM-art) รายงานการประชุมบริการวิชาการ 22 เม.ย.65 5.6-6-คณะ-4-(MKM-art) แบบรายงานผลการดำเนินงานตามแผน 64 5.6-6-คณะ-5-(MKM-art) (ร่าง) แผนพัฒนาด้านบริการวิชาการแก่สังคม 2565

ผลการประเมินตนเอง

เป้าหมาย	ผลการดำเนินงาน	คะแนนการประเมินตนเอง	การบรรลุเป้าหมาย
5	5	5	✓

ตัวบ่งชี้ที่ 5.7 การบริหารงานศิลปวัฒนธรรมและความเป็นไทย ด้านการละเล่นพื้นบ้าน และ กีฬาไทย

ชนิดตัวบ่งชี้ กระบวนการ

ปีการเก็บข้อมูล ปีการศึกษา

ผู้รับผิดชอบ	ชื่อ-สกุล	E-mail	หมายเลขโทรศัพท์
ผู้กำกับติดตาม	ผศ.ดร.นิกร ยาสมร	Kyasamorn@hotmail.com	093-6545653
ผู้เก็บรวบรวมข้อมูล	นางพิมพ์พรรณ โรจนชีวินสุภร	pimonpan_r@yahoo.com	08-47979213

เกณฑ์การประเมิน

1 คะแนน	2 คะแนน	3 คะแนน	4 คะแนน	5 คะแนน
มีการดำเนินการ 1 ข้อ	มีการดำเนินการ 2 ข้อ	มีการดำเนินการ 3 - 4 ข้อ	มีการดำเนินการ 5 ข้อ	มีการดำเนินการ 6 ข้อ

ผลการดำเนินงาน

เกณฑ์มาตรฐานข้อที่	ผลการดำเนินงาน	เอกสารอ้างอิง
1.มีการกำหนดนโยบายด้านด้านการละเล่นพื้นบ้าน และ กีฬาไทย	มหาวิทยาลัยการกีฬาแห่งชาติวิทยาเขตมหาสารคามมีประกาศเรื่องนโยบาย หลักเกณฑ์ และแนวปฏิบัติเกี่ยวกับการทะนุบำรุงศิลปวัฒนธรรม การละเล่นพื้นบ้านและกีฬาไทย คณะศิลปศาสตร์ได้ดำเนินตามนโยบายของมหาวิทยาลัยโดยมีคณะกรรมการบริหารงานด้านการทะนุบำรุงศิลปวัฒนธรรมไทย การละเล่นพื้นบ้าน และกีฬาไทย โดยมีคณาจารย์ทุกคนในคณะเป็นกรรมการบริหารงาน	4.1-1-คณะ-1-(MKM-art) ประกาศ มหาวิทยาลัยการกีฬาแห่งชาติ วิทยาเขตมหาสารคาม เรื่อง นโยบาย หลักเกณฑ์ และแนวปฏิบัติเกี่ยวกับการทะนุบำรุงศิลปวัฒนธรรม การละเล่นพื้นบ้านและกีฬาไทย 5.7-1-คณะ-1-(MKM-art) คำสั่งแต่งตั้งคณะกรรมการด้านการบริหารงานการทะนุบำรุงศิลปวัฒนธรรมไทย การละเล่นพื้นบ้าน และกีฬาไทย คณะศิลปศาสตร์ ประจำปีการศึกษา 2564
2.ระบบและกลไกการละเล่นพื้นบ้านและกีฬาไทย	คณะศิลปศาสตร์ได้จัดให้มีการประชุมคณะกรรมการบริหารงานด้านการทะนุบำรุงศิลปวัฒนธรรม การละเล่นพื้นบ้าน และกีฬาไทย ที่ร่วมกันจัดทำระบบกลไกเพื่อขับเคลื่อนงานด้านการทะนุบำรุงศิลปวัฒนธรรม การละเล่นพื้นบ้านและกีฬาไทย ให้ได้รับการฟื้นฟู อนุรักษ์ และเผยแพร่	5.7-2-คณะ-1-(MKM-art) วาระการประชุมและบันทึกการประชุมคณะกรรมการบริหารงานด้านการทะนุบำรุงศิลปวัฒนธรรม การละเล่นพื้นบ้าน และกีฬาไทย คณะศิลปศาสตร์ วันที่ 16 กรกฎาคม 2564

เกณฑ์มาตรฐานข้อที่	ผลการดำเนินงาน	เอกสารอ้างอิง
	เพื่อให้สอดคล้องกับพันธกิจขององค์กร	5.7-2-คณะ-2-(MKM-art) ภาพแสดงระบบและกลไกการ ทะนุบำรุงศิลปวัฒนธรรม การเล่นพื้นบ้านและกีฬาไทย
3.มีแผนการเล่นพื้นบ้านและกีฬาไทย	คณะศิลปศาสตร์ ได้จัดประชุม คณะกรรมการบริหารงานด้านการ ทะนุบำรุงศิลปวัฒนธรรม การเล่น พื้นบ้านและกีฬาไทยให้มีการ ดำเนินงานที่มีความสอดคล้องกับ ประกาศนโยบายหลักเกณฑ์ และแนว ปฏิบัติเกี่ยวกับการทะนุบำรุง ศิลปวัฒนธรรม การเล่นพื้นบ้าน และกีฬาไทยของมหาวิทยาลัยฯ คณะศิลปศาสตร์ได้จัดให้มีโครงการสืบ สารศิลปะและวัฒนธรรมไทย และ กิจกรรมสืบสานศิลปวัฒนธรรมไทย การเล่นพื้นบ้านและกีฬาไทยใน แผนปฏิบัติราชการ ปีงบประมาณ 2565 และ แผนการจัดกิจกรรม การเล่นพื้นบ้าน และกีฬาไทย 5 ปี ตามปีงบประมาณ และจัดทำแผนการ ทำนุบำรุงฯ ประจำปีการศึกษา 2564	5.7-2-คณะ-1-(MKM-art) วาระการประชุมและบันทึกการ ประชุมคณะกรรมการ บริหารงานด้านการทะนุบำรุง ศิลปวัฒนธรรม การเล่น พื้นบ้าน และกีฬาไทย คณะ ศิลปศาสตร์ วันที่ 16 เดือน กรกฎาคม 2564 5.10-1-คณะ-8.2(6)-(MKM- art) แผนปฏิบัติราชการ ประจำปีงบประมาณ 2565 หน้าที่ 30 4.1-คณะ-2-(MKM-art) แผนการจัดกิจกรรมการเล่น พื้นบ้าน และกีฬาไทย 5 ปี ปีงบประมาณ 5.7-3-คณะ-1-(MKM-art) แผนการทำนุบำรุง ศิลปวัฒนธรรมไทย การเล่น พื้นบ้าน และกีฬาไทย ประจำปี การศึกษา 2564
4.มีการดำเนินงานตามแผน	คณะศิลปศาสตร์มีการดำเนินงาน กิจกรรมด้านการทะนุบำรุง ศิลปวัฒนธรรมตามแผนงานที่กำหนด ไว้ โดยสรุปรายงานทำนุบำรุง ศิลปวัฒนธรรมไทยออกเป็นสองเล่ม ดังนี้ 1. รายงานสรุปผลการดำเนินงาน ทำนุบำรุงศิลปวัฒนธรรมและความ เป็นไทยในวันสำคัญของชาติ ศาสนา และพระมหากษัตริย์ และ 2 รายงานสรุปผลการดำเนินงาน การเล่นพื้นบ้านและกีฬาไทย ได้แก่ ปิดตาตีหม้อ มอญซ่อนผ้า และวิ่ง	5.7-4-คณะ-1-(MKM-art) - รายงานสรุปผลการดำเนินงาน ทำนุบำรุงศิลปวัฒนธรรมและ ความเป็นไทยในวันสำคัญของ ชาติ ศาสนา และ พระมหากษัตริย์ 5.7-4-คณะ-2-(MKM-art)- รายงานสรุปผลการดำเนินงาน การเล่นพื้นบ้านและกีฬาไทย 5.7-4-คณะ-3-(MKM-art) คำสั่งแต่งตั้งคณะกรรมการ ดำเนินงานกิจกรรมสืบสาน

เกณฑ์มาตรฐานข้อที่	ผลการดำเนินงาน	เอกสารอ้างอิง
	<p>กระสอบ ซึ่งผู้เข้าร่วมมีผลประเมินความพึงพอใจในภาพรวมของกิจกรรม</p> <p>4.62 งานกิจกรรมที่ได้ดำเนินการจนแล้วเสร็จทั้งหมดมีดังนี้</p> <ol style="list-style-type: none"> 1. กิจกรรมสืบสานการละเล่นพื้นบ้านและกีฬาไทยคณะศิลปศาสตร์ 2. กิจกรรมทำนุบำรุงศิลปวัฒนธรรมและความเป็นไทยในวันสำคัญของชาติ ศาสนา และพระมหากษัตริย์ 3. กิจกรรมทำบุญเนื่องในเทศกาลเข้าพรรษา 4. กิจกรรมทอดกฐิน และทอดผ้าป่า 5. กิจกรรมถวายผ้าสไบห่มพระพุทธรูปภายในมหาวิทยาลัย 6. กิจกรรมทำบุญและสงฆ์น้ำพระเนื่องในวันสงกรานต์ 7. กิจกรรมลอยกระทง 	<p>การละเล่นพื้นบ้านและกีฬาไทย คณะศิลปศาสตร์</p> <p>5.7-4-คณะ-4-(MKM-art)คำสั่งแต่งตั้งคณะกรรมการดำเนินงานทำนุบำรุงศิลปวัฒนธรรมและความเป็นไทยในวันสำคัญของชาติ ศาสนา และพระมหากษัตริย์</p> <p>5.7-4-คณะ-5-(MKM-art)แต่งตั้งคณะกรรมการดำเนินงานกิจกรรมสงฆ์น้ำพระเนื่องในวันสงกรานต์ 65</p> <p>5.7-4-คณะ-6-(MKM-art)แต่งตั้งคณะกรรมการดำเนินงานกิจกรรมทำบุญตักบาตร เนื่องในวันสงกรานต์ 2565</p> <p>5.7-4-คณะ-7-(MKM-art)แต่งตั้งคณะกรรมการดำเนินกิจกรรมเข้าวัดฟังเทศน์ ปฏิบัติธรรม ช่วงเข้าพรรษา 2564</p> <p>5.7-4-คณะ-8-(MKM-art)คณะกรรมการดำเนินกิจกรรมทำบุญตักบาตร ถวายอาหารเข้า อาหารเพล และน้ำปานะ เทศกาลเข้าพรรษา</p> <p>5.7-4-คณะ-9-(MKM-art)คณะกรรมการดำเนินกิจกรรมถวายเทียนพรรษา</p> <p>5.7-4-คณะ-10-(MKM-art)แต่งตั้งคณะกรรมการดำเนินงานกิจกรรมวันทอดผ้าป่า</p> <p>5.7-4-คณะ-11-(MKM-art)แต่งตั้งคณะกรรมการดำเนินงานกิจกรรมวันทอดกฐิน</p> <p>5.7-4-คณะ-12-(MKM-art)</p>

เกณฑ์มาตรฐานข้อที่	ผลการดำเนินงาน	เอกสารอ้างอิง
		<p>แต่งตั้งคณะกรรมการดำเนินงานกิจกรรมถวายผ้าสไบห่มพระพุทธรูปที่ดี</p> <p>5.7-4-คณะ-13-(MKM-art)</p> <p>แต่งตั้งคณะกรรมการดำเนินงานกิจกรรมถวายผ้าสไบห่มพระพุทธรูปเมตตา</p> <p>5.7-4-คณะ-14-(MKM-art)</p> <p>แต่งตั้งคณะกรรมการกิจกรรมวันลอยกระทง</p>
5. มีการติดตามและรายงานผลการดำเนินงาน	<p>คณะศิลปศาสตร์ได้มีการประชุมคณะกรรมการเพื่อติดตามการดำเนินงานตามแผนงานทะนุบำรุงศิลปวัฒนธรรมและความเป็นไทย ด้านการละเล่นพื้นบ้านและกีฬาไทย ประจำปีการศึกษา 2564 เพื่อนำผลการดำเนินการในรอบปีการศึกษาที่ผ่านมา มาวิเคราะห์เพื่อวางแผนการดำเนินงานในปีต่อไป และได้รายงานสรุปผลการดำเนินงานทำนุบำรุงศิลปวัฒนธรรม การละเล่นพื้นบ้าน และกีฬาไทยต่อรองคณบดี คณะศิลปศาสตร์ และรองอธิการบดีประจำวิทยาเขต</p>	<p>5.7-5-คณะ-1-(MKM-art)</p> <p>วาระการประชุมและบันทึกการประชุมคณะกรรมการบริหารงานด้านการทะนุบำรุงศิลปวัฒนธรรม การละเล่นพื้นบ้าน และกีฬาไทย คณะศิลปศาสตร์ วันที่ 9 เดือน พฤษภาคม 2565</p> <p>5.7-5-คณะ-2-(MKM-art)</p> <p>บันทึกข้อความรายงานสรุปผลการดำเนินงานทำนุบำรุงศิลปวัฒนธรรม การละเล่นพื้นบ้านและกีฬาไทยต่อรองคณบดี คณะศิลปศาสตร์</p> <p>5.7-5-คณะ-3-(MKM-art)</p> <p>บันทึกข้อความรายงานสรุปผลการดำเนินงานทำนุบำรุงศิลปวัฒนธรรม การละเล่นพื้นบ้านและกีฬาไทยต่อรองอธิการบดีประจำวิทยาเขต</p>
6.มีการนำผลการดำเนินงานไปวางแผนพัฒนาการดำเนินงานต่อไป	<p>คณะศิลปศาสตร์ได้มีการประชุมคณะกรรมการเพื่อจัดทำร่างแผนการทำนุบำรุงศิลปวัฒนธรรมไทย การละเล่นพื้นบ้านและกีฬาไทย คณะศิลปศาสตร์ ปีการศึกษา พ.ศ. 2565 โดยนำผลลัพธ์ที่ได้รับจากการดำเนินงานในปีที่ผ่านมา ปีการศึกษา</p>	<p>5.7-5-คณะ-1-(MKM-art)</p> <p>วาระการประชุมและบันทึกการประชุมคณะกรรมการบริหารงานด้านการทะนุบำรุงศิลปวัฒนธรรม การละเล่นพื้นบ้าน และกีฬาไทย คณะศิลปศาสตร์ วันที่ 9 เดือน</p>

เกณฑ์มาตรฐานข้อที่	ผลการดำเนินงาน	เอกสารอ้างอิง
	2564 เป็นปัจจัยพื้นฐานในการวิเคราะห์ สังเคราะห์ เพื่อใช้เป็นแนวทางในการดำเนินงานให้มีประสิทธิภาพและเกิดประโยชน์รวมถึงสอดคล้องกับพันธกิจของคณะให้มากที่สุด	พฤษภาคม 2565 5.7-6-คณะ-1-(MKM-art) ร่างแผนการทำงานบำรุงศิลปวัฒนธรรมไทย การละเล่นพื้นบ้านและกีฬาไทย คณะศิลปศาสตร์ ปีการศึกษา พ.ศ. 2565

ผลการประเมินตนเอง

เป้าหมาย	ผลการดำเนินงาน	คะแนนการประเมินตนเอง	การบรรลุเป้าหมาย
3	6	5	✓

ตัวบ่งชี้ที่ 5.8 อาจารย์ประจำคณะที่มีคุณวุฒิปริญญาเอก

ชนิดตัวบ่งชี้ ปัจจัยนำเข้า

ปีการเก็บข้อมูล ปีการศึกษา

ผู้รับผิดชอบ	ชื่อ-สกุล	E-mail	หมายเลขโทรศัพท์
ผู้กำกับติดตาม	ผศ.ดร.นิกร ยาสมร	Kyasamorn@hotmail.com	093-6545653
ผู้เก็บรวบรวมข้อมูล	น.ส.นภาพรรณ จัตุรโพธิ์	napapun_j@hotmail.com	095-6631169

เกณฑ์การประเมิน

โดยการแปลงค่าร้อยละของจำนวนอาจารย์ประจำคณะที่มีคุณวุฒิปริญญาเอก เป็นคะแนนระหว่าง 0-5 กำหนดให้เป็นคะแนนเต็ม 5 = ร้อยละ 40 ขึ้นไป

สูตรการคำนวณ

1. คำนวณค่าร้อยละของจำนวนอาจารย์ประจำคณะที่มีคุณวุฒิปริญญาเอก

$$\frac{\text{จำนวนอาจารย์ประจำคณะที่มีคุณวุฒิปริญญาเอก}}{\text{จำนวนอาจารย์ประจำทั้งหมดของคณะ}} \times 100$$

2. แปลงค่าร้อยละที่คำนวณได้ในข้อ 1 เทียบกับคะแนนเต็ม 5

$$\text{คะแนนที่ได้} = \frac{\text{ร้อยละของจำนวนอาจารย์ประจำคณะที่มีคุณวุฒิปริญญาเอก}}{40} \times 5$$

หมายเหตุ

1. คุณวุฒิปริญญาเอกพิจารณาจากระดับคุณวุฒิที่ได้รับหรือเทียบเท่าตามหลักเกณฑ์การพิจารณาคุณวุฒิของกระทรวงศึกษาธิการ กรณีที่มีการปรับวุฒิการศึกษาให้มีหลักฐานการสำเร็จการศึกษากายในรอบปีการศึกษานั้น ทั้งนี้ อาจใช้คุณวุฒิอื่นเทียบเท่าคุณวุฒิปริญญาเอกได้ สำหรับกรณีที่บางสาขาวิชาซึ่งมีคุณวุฒิอื่นที่เหมาะสมกว่า ทั้งนี้ต้องได้รับความเห็นชอบจากคณะกรรมการการอุดมศึกษา
2. จำนวนอาจารย์ประจำคณะทั้งหมดให้นับตามปีการศึกษาที่ปฏิบัติงานจริง และลาศึกษาต่อให้ใช้ข้อมูล ณ วันที่ 31 พฤษภาคม ของปีการศึกษาที่รับการประเมิน กรณีที่มีอาจารย์ใหม่ให้คำนวณตามเกณฑ์อาจารย์ประจำที่ระบุในคำชี้แจงเกี่ยวกับการนับจำนวนอาจารย์ประจำ

ผลการดำเนินงาน

ตารางที่ 5.8-1 รายงานสรุปจำนวนอาจารย์ประจำคณะ

ลำดับ ที่	ประเภท อาจารย์	จำนวน ทั้งหมด (คน)	ตำแหน่งทางวิชาการ (คน)				คุณวุฒิการศึกษา (คน)			ระยะเวลาปฏิบัติงาน (คน)			คิดเป็น (คน)
			อ.	ผศ.	รศ.	ศ.	ตรี	โท	เอก	ไม่เกิน 6 เดือน	6 เดือน ไม่เกิน 9 เดือน	9 เดือน ขึ้นไป	
1	ข้าราชการ	12	5	7	-	-	-	8	4	-	-	12	12
2	สัญญาจ้าง	2	2	-	-	-	-	2	-	-	-	2	2
รวม		① 14	7	7	-	-		10	② 4	-	-	14	14

ตารางที่ 5.8-2 ผลการดำเนินงาน

ที่	รายการ	หน่วยวัด	ผลการดำเนินงาน
1	จำนวนอาจารย์ประจำทั้งหมดของคณะ ①	คน	14
2	จำนวนอาจารย์ประจำคณะที่มีคุณวุฒิปริญญาเอก ②	คน	4
3	ร้อยละของอาจารย์ประจำคณะที่มีคุณวุฒิปริญญาเอก ③ = ②/①*100	ร้อยละ	28.57
6	คะแนนที่ได้ = ③*5/40	คะแนน	3.57

ผลการประเมินตนเอง

เป้าหมาย	ผลการดำเนินงาน	คะแนนการประเมินตนเอง	การบรรลุเป้าหมาย
ร้อยละ 25	28.57	3.57	✓

รายการเอกสารอ้างอิง

รหัสเอกสาร	ชื่อเอกสาร
5.8-คณะ-1-(MKM-art)	แบบรายงานสรุปจำนวนอาจารย์ประจำคณะ (ปีการศึกษา 2564) - บัญชีรายชื่ออาจารย์ประจำประเภทข้าราชการ - บัญชีรายชื่ออาจารย์ประจำประเภทสัญญาจ้าง
5.8-คณะ-2-(MKM-art)	สำเนาแสดงคุณวุฒิปริญญาเอก

ตัวบ่งชี้ที่ 5.9 อาจารย์ประจำคณะที่ดำรงตำแหน่งทางวิชาการ
 ชนิดตัวบ่งชี้ ปัจจัยนำเข้า
 ปีการเก็บข้อมูล ปีการศึกษา

ผู้รับผิดชอบ	ชื่อ-สกุล	E-mail	หมายเลขโทรศัพท์
ผู้กำกับติดตาม	ผศ.ดร.นิกร ยาสมร	Kyasamorn@hotmail.com	093-6545653
ผู้เก็บรวบรวมข้อมูล	น.ส.นภาพรรณ จัตุรโพธิ์	napapun_j@hotmail.com	095-6631169

เกณฑ์การประเมิน

โดยการแปลงค่าร้อยละของจำนวนอาจารย์ประจำคณะที่ดำรงตำแหน่งทางวิชาการ เป็นคะแนนระหว่าง 0-5 กำหนดให้เป็นคะแนนเต็ม 5 = ร้อยละ 60 ขึ้นไป

สูตรการคำนวณ

1. คำนวณค่าร้อยละของจำนวนอาจารย์ประจำคณะที่ดำรงตำแหน่งทางวิชาการ

$$\frac{\text{จำนวนอาจารย์ประจำคณะที่ดำรงตำแหน่งทางวิชาการ}}{\text{จำนวนอาจารย์ประจำทั้งหมดของคณะ}} \times 100$$

2. แปลงค่าร้อยละที่คำนวณได้ในข้อ 1 เทียบกับคะแนนเต็ม 5

$$\text{คะแนนที่ได้} = \frac{\text{ร้อยละของจำนวนอาจารย์ประจำคณะที่ดำรงตำแหน่งทางวิชาการ}}{60} \times 5$$

หมายเหตุ

1. จำนวนอาจารย์ประจำคณะทั้งหมดให้นับตามปีการศึกษาที่ปฏิบัติงานจริง และลาศึกษาต่อให้ใช้ข้อมูล ณ วันที่ 31 พฤษภาคม ของปีการศึกษาที่รับการประเมิน กรณีที่มีอาจารย์ใหม่ให้คำนวณตามเกณฑ์อาจารย์ประจำที่ระบุในคำชี้แจงเกี่ยวกับการนับจำนวนอาจารย์ประจำ
2. การนับให้นับอาจารย์ที่บรรจุในกรณีดังต่อไปนี้
 - การประเมินในปีการศึกษา 2562
 - ระดับปริญญาโท บรรจุก่อนวันที่ 1 มิถุนายน 2558
 - ระดับปริญญาเอก บรรจุก่อนวันที่ 1 มิถุนายน 2561

ผลการดำเนินงาน

ตารางที่ 5.9-1 รายงานสรุปจำนวนอาจารย์ประจำคณะ

ลำดับ ที่	ประเภท อาจารย์	จำนวน ทั้งหมด (คน)	ตำแหน่งทางวิชาการ (คน)				คุณวุฒิการศึกษา (คน)			ระยะเวลาปฏิบัติงาน (คน)			คิด เป็น (คน)
			อ.	ผศ.	รศ.	ศ.	ตรี	โท	เอก	ไม่เกิน 6 เดือน	6 เดือน ไม่เกิน 9 เดือน	9 เดือน ขึ้นไป	
1	ข้าราชการ	12	5	7	-	-	-	8	4	-	-	12	12
2	สัญญาจ้าง	2	2	-	-	-	-	2	-	-	-	2	2
รวม		① 14	7	② 7	③ -	④ -	-	10	4	-	-	14	14
			⑤ 14				14			14			

ตารางที่ 5.9-2 ผลการดำเนินงาน

ที่	รายการ	หน่วยวัด	ผลการ ดำเนินงาน
1	จำนวนอาจารย์ประจำทั้งหมดของคณะ ①	คน	14
2	จำนวนอาจารย์ประจำคณะที่มีตำแหน่งทางวิชาการ ผู้ช่วยศาสตราจารย์ (ผศ.) ②	คน	7
3	จำนวนอาจารย์ประจำคณะที่มีตำแหน่งทางวิชาการ รองศาสตราจารย์ (รศ.) ③	คน	0
4	จำนวนอาจารย์ประจำคณะที่มีตำแหน่งทางวิชาการ ศาสตราจารย์ (ศ.) ④	คน	0
5	จำนวนอาจารย์ประจำคณะที่มีตำแหน่งทางวิชาการทั้งหมด ⑤ = ② + ③ + ④		7
6	ร้อยละของอาจารย์ประจำคณะที่ดำรงตำแหน่งทางวิชาการ ⑥ = ⑤ / ① * 100		50
7	คะแนนที่ได้ = ⑥ * 5/60	คะแนน	4.16

ผลการประเมินตนเอง

เป้าหมาย	ผลการดำเนินงาน	คะแนนการประเมินตนเอง	การบรรลุเป้าหมาย
ร้อยละ 40	50	4.16	✓

รายการเอกสารอ้างอิง

รหัสเอกสาร	ชื่อเอกสาร
5.8-คณะ-1-(MKM-art)	แบบรายงานสรุปจำนวนอาจารย์ประจำคณะ (ปีการศึกษา 2564) - บัญชีรายชื่ออาจารย์ประจำประเภทข้าราชการ - บัญชีรายชื่ออาจารย์ประจำประเภทสัญญาจ้าง

ตัวบ่งชี้ที่ 5.10 การบริหารของคณะเพื่อสนับสนุนการดำเนินงานตามพันธกิจ
 ชนิดตัวบ่งชี้ กระบวนการ
 ปีการเก็บข้อมูล ปีงบประมาณ

ผู้รับผิดชอบ	ชื่อ-สกุล	E-mail	หมายเลขโทรศัพท์
ผู้กำกับติดตาม	ผศ.ดร.นิกร ยาสมร	Kyasamorn@hotmail.com	093-6545653
ผู้เก็บรวบรวมข้อมูล	1. นางจิราวัฒน์ ชาตะวิถี	b.jirawat@yahoo.com	089-1982436
	2. นางสาวอภิญญา ศรีมหาพรหม	pinyasmile@gmail.com	083-5246228
	3. ผศ.ดร.รัชณี สิงคะจันทร์	rsingkhachan@hotmail.com	088-1064950
	4. ผศ.ดร.รัชณี สิงคะจันทร์	rsingkhachan@hotmail.com	088-1064950
	5. ผศ.ดร.นิกร ยาสมร	Kyasamorn@hotmail.com	093-6545653

เกณฑ์การประเมิน

1 คะแนน	2 คะแนน	3 คะแนน	4 คะแนน	5 คะแนน
มีการดำเนินการ 1 ข้อ	มีการดำเนินการ 2 ข้อ	มีการดำเนินการ 3 - 4 ข้อ	มีการดำเนินการ 5 ข้อ	มีการดำเนินการ 6 ข้อ

ผลการดำเนินงาน

เกณฑ์มาตรฐานข้อที่	ผลการดำเนินงาน	เอกสารอ้างอิง
1. มีการทบทวนยุทธศาสตร์ของคณะและจัดทำแผนปฏิบัติการประจำปีทีสอดคล้องตามพันธกิจและวิสัยทัศน์ของคณะ	ปีงบประมาณ 2564 คณะได้จัดทำสรุปผลการดำเนินการตามตัวชี้วัดกลยุทธ์ตามแผนกลยุทธ์ ประจำปีงบประมาณ 2564 ประกอบด้วย 17 ตัวชี้วัด บรรลุเป้าหมาย 8 ตัวชี้วัด คิดเป็นร้อยละ 47.1 ไม่บรรลุเป้าหมาย 9 ตัวชี้วัด คิดเป็นร้อยละ 52.9 และจัดทำรายงานผลการดำเนินงานแผนปฏิบัติการประจำปีงบประมาณ 2564 แล้วนำข้อมูลมาใช้ประกอบการวิเคราะห์ SWOT สำหรับพัฒนาและจัดทำแผนกลยุทธ์ฉบับทบทวนประจำปีงบประมาณ 2564 โดยเชื่อมโยงกับวิสัยทัศน์ของคณะ และสอดคล้องกับวิสัยทัศน์ของ	5.10-1-คณะ-1-(MKM-art) ประกาศนโยบายพัฒนามหาวิทยาลัย 5.10-1-คณะ-2-(MKM-art) ยุทธศาสตร์ฯ ม.กีฬา 2561 - 2565 (ฉบับทบทวน) ประจำปีงบประมาณ พ.ศ.2564 TNSU (ITA) 5.10-1-คณะ-3-(MKM-art) ประกาศนโยบายและทิศทางการพัฒนาวิทยาเขตมหาสารคาม 5.10-1-คณะ-4-(MKM-art) แผนยุทธศาสตร์ฯ วิทยาเขตมหาสารคาม-ฉบับทบทวนประจำปีงบประมาณ-2564

เกณฑ์มาตรฐานข้อที่	ผลการดำเนินงาน	เอกสารอ้างอิง
	<p>วิทยาเขต มหาวิทยาลัย รวมทั้ง สอดคล้องกับกลุ่มมหาวิทยาลัยและ เอกลักษณ์ของคณะ โดยแต่งตั้ง คณะกรรมการทบทวนแผน ยุทธศาสตร์ ประจำปีงบประมาณ 2564 เพื่อพัฒนาและจัดทำแผน ยุทธศาสตร์คณะศิลปศาสตร์ พ.ศ.2561-2565 ฉบับทบทวนประจำปี งบประมาณ 2564 ซึ่งได้นำเสนอต่อ ผู้บริหารระดับวิทยาเขตเพื่อพิจารณา อนุมัติในคราวประชุม คณะกรรมการ วิทยาเขต และ พัฒนาไปสู่แผน ปฏิบัติการประจำปีงบประมาณ 2565 ซึ่งจะได้้นำเสนอต่อผู้บริหาร ระดับวิทยาเขต เพื่อพิจารณาอนุมัติ ในคราวประชุมวิทยาเขต และเมื่อสิ้น ปีงบประมาณ 2564 คณะได้จัดทำ รายงานสรุปผลการดำเนินการตาม ตัวชี้วัดกลยุทธ์ โครงการ ประจำปี งบประมาณ 2564 และรายงานผล การดำเนินงานแผนปฏิบัติการ ประจำปีงบประมาณ 2564</p>	<p>5.10-1-คณะ-5-(MKM-art) ประกาศนโยบายและทิศทางการ พัฒนา คณะศิลปศาสตร์</p> <p>5.10-1-คณะ-6-(MKM-art) แผน ยุทธศาสตร์ฯ คณะศิลปศาสตร์ วิทยาเขตมหาสารคาม-ฉบับ ทบทวนประจำปีงบประมาณ-2564</p> <p>5.10-1-คณะ-7(1)-(MKM-art) คำสั่งแต่งตั้งคณะกรรมการทบทวน ยุทธศาสตร์ ปีงบประมาณ 2564 คณะศิลปศาสตร์</p> <p>5.10-1-คณะ-7(2)-(MKM-art) หนังสือเชิญประชุมทบทวนแผน ยุทธศาสตร์ คณะศิลปศาสตร์</p> <p>5.10-1-คณะ-7(3)(MKM-art) ระเบียบวาระการประชุมทบทวน แผนยุทธศาสตร์ คณะศิลปศาสตร์ 27 ก.ค.64</p> <p>5.10-1-คณะ-7(4)-(MKM-art) รายงานการประชุมทบทวนแผน ยุทธศาสตร์ คณะศิลปศาสตร์</p> <p>5.10-1-คณะ-7(5)-(MKM-art) ระบบและกลไกการพัฒนา ยุทธศาสตร์ของคณะศิลปศาสตร์</p> <p>5.10-1-คณะ-8.1(1)-(MKM-art) แต่งตั้งคณะกรรมการโครงการ ทบทวนแผนยุทธ</p> <p>5.10-1-คณะ-8.1(3)-(MKM-art) หนังสือเชิญประชุมทบทวนแผนฯ คณะศิลปศาสตร์ 27 ก.ค.64</p> <p>5.10-1-คณะ-8.1(4)(MKM-art) ระเบียบวาระการประชุมทบทวน แผนยุทธศาสตร์ คณะศิลปศาสตร์ 27 ก.ค.64</p> <p>5.10-1-คณะ-8.1(5)(MKM-art) รายงานการประชุมทบทวนแผน ยุทธศาสตร์ คณะศิลปศาสตร์ 27</p>

เกณฑ์มาตรฐานข้อที่	ผลการดำเนินงาน	เอกสารอ้างอิง
		<p>ก.ค.64</p> <p>5.10-1-คณะ-8.1(6)-(MKM-art) รายงานการประชุมกรรมการวิทยาเขต ครั้งที่ 4/2564</p> <p>5.10-1-คณะ-8.1(7)-(MKM-art) แผนยุทธศาสตร์คณะศิลปศาสตร์ 61-65 (ฉบับทบทวน 2564)</p> <p>5.10-1-คณะ-8.1(9)-(MKM-art) รูปภาพหน้าเว็บไซต์ แสดงการเผยแพร่ข้อมูลยุทธศาสตร์คณะ</p> <p>5.10-1-คณะ-8.1(10)-(MKM-art) รายงานการประชุมบุคลากรคณะ ประจำเดือนพฤศจิกายน 2564</p> <p>5.10-1-คณะ-8.1(11) ((MKM-art) รายงานการประชุมคณะ 19 พ.ย.64</p> <p>5.10-1-คณะ-8.2(1)-(MKM-art) คำสั่งแต่งตั้งคณะกรรมการจัดทำแผนปฏิบัติการประจำปีงบประมาณ 2565</p> <p>5.10-1-คณะ-8.2(2)-(MKM-art) หนังสือเชิญประชุมทบทวนแผนฯ คณะศิลปศาสตร์ 27ก.ค.64</p> <p>5.10-1-คณะ-8.2(3)(MKM-art) ระเบียบวาระการประชุมทบทวนแผนยุทธศาสตร์ คณะศิลปศาสตร์ 27 ก.ค.64</p> <p>5.10-1-คณะ-8.2(4)((MKM-art) รายงานการประชุมทบทวนแผนยุทธศาสตร์ คณะศิลปศาสตร์ 27 ก.ค.64</p> <p>5.10-1-คณะ-8.2(5)-(MKM-art) รายงานการประชุมกรรมการวิทยาเขต ครั้งที่ 4/2564</p> <p>5.10-1-คณะ-8.2(6)-(MKM-art) แผนปฏิบัติการ คณะศิลปศาสตร์ ประจำปี</p>

เกณฑ์มาตรฐานข้อที่	ผลการดำเนินงาน	เอกสารอ้างอิง
		<p>งบประมาณ 2565 5.10-1-คณะ-8.2(7)-(MKM-art) รูปภาพหน้าเว็บไซต์ แสดงการ เผยแพร่ข้อมูลแผนปฏิบัติราชการ คณะศิลปศาสตร์ ประจำปี งบประมาณ 2565</p> <p>5.10-1-คณะ-9(1)-(MKM-art) สำเนาโครงการคณะศิลปศาสตร์ที่ ได้รับอนุมัติ ปีงบประมาณ 64</p> <p>5.10-1-คณะ-10(1)-(MKM-art) รายงานผลการปฏิบัติตาม แผนปฏิบัติราชการประจำปี ปีงบประมาณ-2564-ครั้งที่ 2</p> <p>5.10-1-คณะ-10(2)-(MKM-art) รายงานผลการปฏิบัติตาม แผนปฏิบัติราชการประจำปี ปีงบประมาณ 2564 ครั้งที่ 2</p> <p>5.10-1-คณะ-10(3)- (MKM-art) รายงานการประชุมกรรมการวิทยา เขต ครั้งที่ 4/2564</p> <p>5.10-1-คณะ-10(4)- (MKM-art) รายงานการประชุมกรรมการวิทยา เขต ครั้งที่ 4/2564</p> <p>5.10-1-คณะ-11(1)-(MKM-art) รายงานการประชุม กก วข 64 ครั้ งที่ 4 15ตค64</p> <p>5.10-1-คณะ-11(2)-(MKM-art) แต่งตั้งคณะกรรมการโครงการ ทบทวนแผนยุทธศาสตร์ (ทบทวน 2564)</p> <p>5.10-1-คณะ-11(3)-(MKM-art) หนังสือเชิญประชุมทบทวนแผนฯ คณะศิลปศาสตร์ 27ก.ค.64</p> <p>5.10-1-คณะ-11(4)(MKM-art) ระเบียบวาระการประชุมทบทวน แผนยุทธศาสตร์ คณะศิลปศาสตร์ 27 ก.ค.64</p>

เกณฑ์มาตรฐานข้อที่	ผลการดำเนินงาน	เอกสารอ้างอิง
		5.10-1-คณะ-11(5)(MKM-art) รายงานการประชุมทบทวนแผน ยุทธศาสตร์ คณะศิลปศาสตร์ 27 ก.ค.64
2. มีการจัดทำรายงานต้นทุน ต่อหน่วยรายหลักสูตร เพื่อวิเคราะห์ความคุ้มค่า ของการบริหารหลักสูตร ประสิทธิภาพ ประสิทธิผล และโอกาสในการแข่งขัน	คณะนำข้อมูลด้านการเงิน พัสดุ และ บุคลากร ปีงบประมาณ 2564 มาใช้ จัดทำรายงานต้นทุนต่อหน่วยราย หลักสูตร และวิเคราะห์ความคุ้มค่า ของการบริหารหลักสูตร ประสิทธิภาพ ประสิทธิผล และโอกา สในการแข่งขันของหลักสูตร บริหารธุรกิจบัณฑิต สาขาการบริ หารจัดการกีฬา คณะศิลปศาสตร์ ตาม รายงานรายงานการวิเคราะห์ความ คุ้มค่าของการบริหารหลักสูตร บริหารธุรกิจบัณฑิต สาขาการบริ หารจัดการกีฬา ปีงบประมาณ 2564	5.10-2-คณะ-1-(MKM-art)- รายงานต้นทุนต่อหน่วยราย หลักสูตร ปีงบประมาณ 2564 5.10-2-คณะ-2-(MKM-art)- รายงานการวิเคราะห์ความคุ้มค่า ของการบริหารหลักสูตร บริหารธุรกิจบัณฑิต สาขาการ บริหารจัดการกีฬา ปีงบประมาณ 2564
3.มีการจัดทำแผนบริหาร ความเสี่ยง ที่เป็นผลจาก การวิเคราะห์และระบุ ปัจจัยเสี่ยงที่ส่งผลการ ดำเนินงานตามพันธกิจ ของ คณะ และให้ การ บริหารความเสี่ยงอยู่ใน ระดับที่ลดลง	1.มีการกำหนดนโยบายการบริหาร ความเสี่ยง ผู้รับผิดชอบได้จัดทำ ประกาศ มหาวิทยาลัยการกีฬาแห่งชาติ วิทยาเขตมหาสารคาม คณะศิลป ศาสตร์ เรื่อง “นโยบายการบริหาร ความเสี่ยง” ต่อที่ประชุมของคณะฯ เพื่อพิจารณาเห็นชอบ แล้วนำเสนอ ต่อรองอธิการบดีฯ เพื่อลงนาม และ ประกาศแจ้งเวียนให้บุคลากรใน คณะฯ ได้รับทราบ 2. มีระบบและกลไกการบริหารความ เสี่ยง คณะฯกำหนดระบบและกลไก การบริหารความเสี่ยง ประกอบด้วย ขั้นตอนการดำเนินงาน 5 ขั้นตอน ได้แก่ ขั้นที่ 1 นโยบายบริหารความเสี่ยง ขั้นที่ 2 ดำเนินการ ทบทวน	5.10-3-คณะ-1-(MKM-art) ประกาศ นโยบายการบริหารความ เสี่ยง 5.10-3-คณะ-2-(MKM-art) แผนภาพระบบและกลไกการ บริหารความเสี่ยงของคณะ ศิลปศาสตร์ 5.10-3-คณะ-3-(MKM-art) คำสั่ง ที่ 019/2564 แต่งตั้ง คณะกรรมการบริหารความเสี่ยง 5.10-3-คณะ-4-(MKM-art) บันทึกเชิญประชุม กรรมการบริหาร

เกณฑ์มาตรฐานข้อที่	ผลการดำเนินงาน	เอกสารอ้างอิง
	<p>วิเคราะห์ และระบุปัจจัยความเสี่ยง ขั้นที่ 3 ประเมินระดับความเสี่ยง จัดลำดับ และจัดทำแผนบริหารความ เสี่ยง ขั้นที่ 4 ดำเนินการตามแผนบริหาร ความเสี่ยง ขั้นที่ 5 รายงานผลการบริหารความ เสี่ยง</p> <p>ซึ่งปีงบประมาณ 2564 มีการ แต่งตั้งคณะกรรมการบริหารความ เสี่ยง ตามคำสั่งที่ 019/2564 เพื่อทำ หน้าที่ วิเคราะห์ ระบุ ประเมิน จัดลำดับ และจัดทำแผนบริหารความ เสี่ยง</p> <p>3. แผนบริหารความเสี่ยง คณะกรรมการดำเนินงานบริหาร ความเสี่ยงดำเนินการวิเคราะห์ ระบุ ปัจจัยเสี่ยง และประเมินความเสี่ยง ตามแบบ (RM-1) ซึ่งในปีงบประมาณ 2564 เมื่อได้ดำเนินการวิเคราะห์ ความเสี่ยงและจัดลำดับความสำคัญ ของปัจจัยเสี่ยงที่มีผลกระทบต่อ ดำเนินงานตามพันธกิจ ที่มีระดับ ความเสี่ยงสูง 2 ประเด็น ตามแผน บริหารความเสี่ยง ดังนี้</p> <p><u>ประเด็นที่ 1</u> การดำเนินงาน ทำนุบำรุงศิลปวัฒนธรรมไม่เป็นไป ตามแผนเป้าหมายที่มหาวิทยาลัย กำหนด</p> <p><u>ประเด็นที่ 2</u> การบริการวิชาการ แก่สังคมต่ำกว่าเกณฑ์มาตรฐาน</p> <p>4. มีการดำเนินงานตามแผน ผู้รับผิดชอบตามแผนบริหาร ความเสี่ยงทั้ง 2 ประเด็น ดำเนินงาน บริหารความเสี่ยงดังนี้</p>	<p>ความเสี่ยง 5.10-3-คณะ-5-(MKM-art) รายงานการประชุมวันที่ 7 กรกฎาคม 2564</p> <p>5.10-3-คณะ-6-(MKM-art) แผนการบริหารความเสี่ยงของคณะ ศิลปศาสตร์ ปีงบประมาณ 2564</p> <p>5.10-3-คณะ-7-(MKM-art) บันทึกข้อความ ติดตามผลการ ดำเนินงานตามแผนบริหารความ เสี่ยง</p> <p>5.10-3-คณะ-8-(MKM-art)-บันทึก ข้อความ เชิญประชุมกรรมการฯ พิจารณาผลการบริหารความเสี่ยง 2564</p> <p>5.10-3-คณะ-9-(MKM-art) รายงานการประชุมฯ วันที่ 15 ตุลาคม 64</p> <p>5.10-3-คณะ-10-(MKM-art)- บันทึกข้อความ รายงานผลการบริ หารความเสี่ยง 2564</p> <p>5.10-3-คณะ-11-(MKM-art)- รายงานผลการบริหารความเสี่ยง ของคณะศิลปศาสตร์ ปีงบประมาณ 2564</p> <p>5.10-3-คณะ-12-(MKM-art) ร่างแผนการบริหารความเสี่ยงของ คณะศิลปศาสตร์ ปีงบประมาณ 2565</p>

เกณฑ์มาตรฐานข้อที่	ผลการดำเนินงาน	เอกสารอ้างอิง
	<p><u>ประเด็นที่ 1</u> วางแผน ดำเนินการจัดโครงการ/กิจกรรม ศิลปวัฒนธรรม และประเมินผล</p> <p><u>ประเด็นที่ 2</u> วางแผนการจัดทำ สื่อเพื่อการเผยแพร่ ดำเนินการจัดทำ สื่อ สร้างช่องทางการเผยแพร่ เผยแพร่สื่อเพื่อบริการวิชาการแก่ ชุมชน</p> <p>5. มีการติดตามและประเมินผลการ บริหารความเสี่ยง</p> <p>คณะกรรมการดำเนินงานบริหาร ความเสี่ยง มีการติดตามและ ประเมินผลการบริหารความ เสี่ยง ตามแบบ (RM-2) สรุปผลการบริหาร ความเสี่ยงทั้ง 2 ประเด็นดังนี้</p> <p><u>ประเด็นที่ 1</u> การดำเนินงานทำ บำรุงศิลปวัฒนธรรมไม่เป็นไปตาม แผนเป้าหมายที่มหาวิทยาลัยกำหนด</p> <p><u>ประเด็นที่ 2</u> การบริการวิชาการ แก่สังคมต่ำกว่าเกณฑ์มาตรฐาน สรุปผลการบริหารความเสี่ยง ปีงบประมาณ 2564 ลดลง 2 ประเด็น และภายหลังการดำเนินงาน บริหารความเสี่ยงปีงบประมาณ 2564 คณะกรรมการบริหารความ เสี่ยงได้นำข้อมูลมาประกอบการ วิเคราะห์และระบุปัจจัย ประเมิน โอกาสและผลกระทบเพื่อจัดทำเป็น (ร่าง) แผนบริหารความเสี่ยงประจำปี งบประมาณ 2565 เพื่อเสนอต่อผู้ที่ เกี่ยวข้องตามลำดับต่อไป</p>	
<p>4.มีการกำหนด ประเด็น ความรู้ที่สอดคล้อง กับ พันธกิจของ คณะ ดำเนินการรวบรวมความรู้ ที่มีอยู่ในตัวบุคคลหรือ แหล่งเรียนรู้อื่น ๆ ตาม</p>	<p>คณะได้แต่งตั้งคณะกรรมการจัดการ ความรู้ และจัดประชุมคณะกรรมการ จัดการความรู้ เพื่อกำหนดประเด็น ความรู้ให้สอดคล้องกับพันธกิจของ คณะ และจัดทำแผนการจัดการ ความรู้ ประจำปีการศึกษา 2564</p>	<p>5.10-4-คณะ-1-(MKM-art)-คำสั่ง แต่งตั้งคณะกรรมการจัดการความรู้</p> <p>5.10-4-คณะ-2-(MKM-art)- แผนการจัดการความรู้ ปีงบประมาณ 2564</p> <p>5.10-4-คณะ-3-(MKM-art)-บันทึก</p>

เกณฑ์มาตรฐานข้อที่	ผลการดำเนินงาน	เอกสารอ้างอิง
ประเด็นที่กำหนด เผยแพร่ และ นำ ความ รู้ ไป ใช้ ประโยชน์ได้	โดยคณะกรรมการจัดการความรู้ได้ กำหนดประเด็นความรู้เกี่ยวกับการ วิจัย เรื่อง “เทคนิคการเขียนรายงาน การวิจัย Manuscript” เนื่องจาก คณะมีผลงานวิจัยเผยแพร่ต่ำกว่า เกณฑ์มาตรฐาน ซึ่งอาจจะมีสาเหตุ มาจาก ความไม่ถนัดในการเขียน รายงานการวิจัยส่งไปเผยแพร่ ดังนั้น เพื่อเป็นการส่งเสริมการเผยแพร่ ผลงานวิจัย จัดได้จัดการความรู้เรื่อง นี้ โดยนำองค์ความรู้จากผู้ที่มี ประสบการณ์ในการเผยแพร่และ ตีพิมพ์ ประเด็นความรู้เรื่อง“เทคนิค การเขียนรายงานการวิจัย Manuscript” จะเป็นประโยชน์ สำหรับอาจารย์ที่คณะศิลปศาสตร์ ที่ ยังมีประสบการณ์มากน้อยในการ เขียนผลงานวิจัยเพื่อการเผยแพร่ คณะกรรมการจัดการความรู้ ได้ ดำเนินการจัดประชุมเพื่อแลกเปลี่ยน เรียนรู้ และสรุปเป็นองค์ความรู้ เผยแพร่ให้กับอาจารย์ในคณะเพื่อ นำไปใช้ในการเขียนประโยชน์	ข้อความเชิญประชุม 5.10-4-คณะ-4-(MKM-art)-บันทึก การประชุมครั้งที่ 1 5.10-4-คณะ-5-(MKM-art)-บันทึก การประชุมครั้งที่ 2 5.10-4-คณะ-6-(MKM-art)-บันทึก การประชุมครั้งที่ 3 5.10-4-คณะ-7-(MKM-art)-บันทึก การประชุมครั้งที่ 4 5.10-4-คณะ-8-(MKM-art)-สรุปล ่องค์ความรู้ 5.10-4-คณะ-9-(MKM-art)- บันทึก ข้อความ เผยแพร่องค์ความรู้ 5.10-4-คณะ-10-(MKM-art)- หนังสือรับรองการใช้ประโยชน์จาก การจัดการความรู้ 5.10-4-คณะ-11-(MKM-art)- Proceedings 5.10-4-คณะ-12-(MKM-art)- รายงานผลการดำเนินงานตาม แผนการจัดการความรู้
5. มีการประเมินการ ปฏิบัติงานของผู้ปฏิบัติงานใน มหาวิทยาลัยของคณะ	มีการประเมินผลการปฏิบัติงานของ บุคลากรคณะศิลปศาสตร์เป็นไปตาม เกณฑ์การประเมินการปฏิบัติราชการ ที่มีการกำหนดภาระงานทางวิชาการ อย่างชัดเจน โดยให้บุคลากรประเมิน ตนเองตามกรอบภาระงานที่ รับผิดชอบ มีการแต่งตั้ง คณะกรรมการประเมินผลการปฏิบัติ ราชการระดับคณะ คณะกรรมการมี การประชุมปรึกษาหารือและ ประเมินผลการปฏิบัติราชการอย่าง โปร่งใสเป็นธรรม เมื่อคณะมีการ ประเมินภาระงานร้อยละ 70 แล้ว เสนอไปยังวิทยาเขตเพื่อให้	5.10-5-คณะ-1-(MKM-art) บันทึก ข้อความการจัดส่งเอกสารการ ประเมินผลการปฏิบัติราชการ ครั้งที่ 1 5.10-5-คณะ-2-(MKM-art) บันทึก ข้อความ การกำหนดภาระงานทาง วิชาการ 5.10-5-คณะ-3-(MKM-art) คำสั่งแต่งตั้ง คณะกรรมการประเมินผลการปฏิบัติ ราชการ ครั้งที่ 1 5.10-5-คณะ-4-(MKM-art)บันทึก ข้อความส่งแฟ้มภาระงานเพื่อขอเลื่อน ขึ้นเงินเดือน 5.10-5-คณะ-5-(MKM-art) บันทึก ข้อความขอเชิญประชุมพิจารณาผลการ ประเมินผลการปฏิบัติราชการ 5.10-5-คณะ-6-(MKM-art) บันทึก

เกณฑ์มาตรฐานข้อที่	ผลการดำเนินงาน	เอกสารอ้างอิง
	คณะกรรมการระดับวิทยาเขต ประเมินผลการปฏิบัติราชการอัคร้อย ละ 30 และเสนอต่อมหาวิทยาลัยการ กีฬาแห่งชาติต่อไป	ข้อความรายงานสรุปการประเมินผลการ ปฏิบัติราชการ

หมายเหตุ

- เกณฑ์ข้อที่ 1, ข้อที่ 2, ข้อที่ 3 ให้ใช้ข้อมูลตามปีงบประมาณที่ตรงกับปีการศึกษาที่รับการประเมิน
- เกณฑ์ข้อที่ 4 และข้อที่ 5 ให้ใช้ข้อมูลตามปีการศึกษาที่รับการประเมิน

ผลการประเมินตนเอง

เป้าหมาย	ผลการดำเนินงาน	คะแนนการประเมินตนเอง	การบรรลุเป้าหมาย
5	6	5	✓

ตัวบ่งชี้ที่ 5.11 ผลการประเมินหลักสูตรของคณะ

ชนิดตัวบ่งชี้ ผลลัพธ์

ปีการเก็บข้อมูล ปีการศึกษา

ผู้รับผิดชอบ	ชื่อ-สกุล	E-mail	หมายเลขโทรศัพท์
ผู้กำกับติดตาม	ผศ.ดร.นิกร ยาสมร	Kyasamorn@hotmail.com	093-6545653
ผู้เก็บรวบรวมข้อมูล	ผศ.บุษญา แสงแก้ว	Boo1976nid@gmail.com	097-3234565

เกณฑ์ประเมิน

ค่าเฉลี่ยของคะแนนผลการประเมินหลักสูตรทุกหลักสูตรของคณะ

สูตรการคำนวณ

$$\text{คะแนนที่ได้} = \frac{\text{ผลรวมของคะแนนผลการประเมินหลักสูตรทุกหลักสูตรของคณะ}}{\text{จำนวนหลักสูตรทั้งหมดของคณะ}}$$

ผลการดำเนินงาน

ที่	ข้อมูลพื้นฐาน	หน่วยนับ	ผลการดำเนินงาน
1	จำนวนหลักสูตรทั้งหมดของคณะ ①	หลักสูตร	1
2	คะแนนผลการประเมินหลักสูตรบริหารธุรกิจบัณฑิต ②	คะแนน	3.65
3	คะแนนผลการประเมินหลักสูตร..... ③	คะแนน	-
4	คะแนนผลการประเมินหลักสูตร..... ④	คะแนน	-
5	ผลรวมของคะแนนผลการประเมินหลักสูตรทุกหลักสูตรของคณะ ⑤ = ② + ③ + ④	คะแนน	3.65
6	คะแนนที่ได้ = ⑤ / ①	คะแนน	3.65

ผลการประเมินตนเอง

เป้าหมาย	ผลการดำเนินงาน	คะแนนการประเมินตนเอง	การบรรลุเป้าหมาย
3.00	3.65	3.65	✓

รายการเอกสารอ้างอิง

รหัสเอกสาร	ชื่อเอกสาร
5.11-คณะ-1-(MKM-art)	รายงานผลการประเมินคุณภาพการศึกษาภายใน ระดับหลักสูตรบริหารธุรกิจ สาขาการบริหารจัดการกีฬา ปีการศึกษา 2564

ตัวบ่งชี้ที่ 5.12 การบริหารการประกันคุณภาพการศึกษาภายใน
 ชนิดของตัวบ่งชี้ กระบวนการ
 ปีการเก็บข้อมูล ปีการศึกษา

ผู้รับผิดชอบ	ชื่อ-สกุล	E-mail	หมายเลขโทรศัพท์
ผู้กำกับติดตาม	ผศ.ดร.นิกร ยาสมร	Kyasamorn@hotmail.com	093-6545653
ผู้เก็บรวบรวมข้อมูล	ผศ.ดร.รัชณี สิงคะจันทร์	rsingkhachan@hotmail.com	088-1064950

เกณฑ์การประเมิน

1 คะแนน	2 คะแนน	3 คะแนน	4 คะแนน	5 คะแนน
มีการดำเนินการ 1 ข้อ	มีการดำเนินการ 2 ข้อ	มีการดำเนินการ 3 - 4 ข้อ	มีการดำเนินการ 5 ข้อ	มีการดำเนินการ 6 ข้อ

ผลการดำเนินงาน

เกณฑ์มาตรฐานข้อที่	ผลการดำเนินงาน	เอกสารอ้างอิง
1.มีการกำหนดนโยบายด้านการประกันคุณภาพการศึกษาภายใน	มหาวิทยาลัยการกีฬาแห่งชาติ วิทยาเขตมหาสารคามมีการกำหนดและประกาศนโยบายและแนวปฏิบัติการประกันคุณภาพการศึกษาภายใน สำหรับการจัดการศึกษาระดับอุดมศึกษา โดยประกาศนี้ครอบคลุมทั้ง 3 คณะวิชาในมหาวิทยาลัย และทุกหลักสูตรในทุกคณะวิชา ตามประกาศมหาวิทยาลัยการกีฬาแห่งชาติ วิทยาเขตมหาสารคาม ลงวันที่ 13 กรกฎาคม 2564 ดังนี้ 1. ให้บุคลากรทุกคนต้องให้ความสำคัญและรับผิดชอบร่วมกัน เพื่อพัฒนาการจัดการศึกษาให้มีคุณภาพอย่างต่อเนื่อง โดยต้องปฏิบัติ ดังนี้ 1. ถือปฏิบัติตามระบบการประกันคุณภาพการศึกษาภายใน ระดับอุดมศึกษา ที่สอดคล้องกับกฎกระทรวงการประกันคุณภาพการศึกษา 2. ถือปฏิบัติตามคู่มือและปฏิทินการดำเนินงานการประกันคุณภาพการศึกษาภายในที่มีความเชื่อมโยงการดำเนินงานทั้งในระดับหลักสูตร คณะ วิทยาเขต และระดับมหาวิทยาลัย พร้อมถ่ายทอดไปยังบุคลากรทุกคนที่เกี่ยวข้อง	5.12-1-คณะ-1-(MKM-art)-ประกาศมหาวิทยาลัยการกีฬาแห่งชาติ วิทยาเขตมหาสารคาม เรื่องนโยบายและแนวปฏิบัติเกี่ยวกับการประกันคุณภาพการศึกษาภายใน สำหรับการจัดการศึกษาระดับอุดมศึกษา 5.12-1-คณะ-2-(MKM-art)-รายงานการประชุมคณะ 6 ตุลาคม 2564

เกณฑ์มาตรฐานข้อที่	ผลการดำเนินงาน	เอกสารอ้างอิง
	<p>3. มีการส่งเสริมสนับสนุน และพัฒนาให้บุคลากรทุกคน ดำเนินงานประกันคุณภาพการศึกษาภายในให้เป็นไปตามนโยบาย แนวปฏิบัติ คู่มือและปฏิทินการดำเนินงานประกันคุณภาพการศึกษาภายในของมหาวิทยาลัย</p> <p>4. มีการประเมินคุณภาพการศึกษาภายในทุกปีการศึกษา</p>	
<p>2.มีระบบและกลไกการประกันคุณภาพการศึกษาภายใน</p>	<p>คณะกำหนดระบบและกลไกการประกันคุณภาพการศึกษาภายในที่สอดคล้องกับระบบและกลไกการประกันคุณภาพฯ ระดับมหาวิทยาลัยและวิทยาเขต ดังนี้</p> <p>1. <u>ขั้นวางแผนการดำเนินงาน</u></p> <p>1. กำหนดนโยบายการประกันคุณภาพการศึกษาภายใน</p> <p>2. แต่งตั้งผู้กำกับ ผู้รับผิดชอบตัวบ่งชี้ และกำหนดเป้าหมายตัวบ่งชี้ และปฏิทิน/แผนการดำเนินงาน</p> <p>2. <u>ขั้นการดำเนินงาน</u></p> <p>3. การดำเนินงานดังนี้</p> <p>3.1 ประชุมผู้รับผิดชอบตัวบ่งชี้</p> <p>3.2 ติดตามการดำเนินงาน</p> <p>3.3 รายงานผลการดำเนินงาน</p> <p>3.4 จัดทำรายงานการประเมินตนเอง และเอกสารหลักฐาน</p> <p>3.5 เสนอรายงานการประเมินตนเองต่อผู้บริหาร</p> <p>3. <u>ขั้นการประเมินคุณภาพการศึกษาภายใน</u></p> <p>4. รับการประเมินตามที่มหาวิทยาลัยกำหนด</p> <p>5. เสนอผลการประเมินต่อผู้บริหาร</p> <p>4. <u>ขั้นการนำผลการประเมินไปปรับปรุงการดำเนินงาน</u></p> <p>6. จัดทำแผนพัฒนาคุณภาพจากผลการประเมิน</p>	<p>5.12-2-คณะ-1-(MKM-art)-แผนภาพระบบและกลไกการประกันคุณภาพการศึกษาภายใน คณะศิลปศาสตร์</p>

เกณฑ์มาตรฐานข้อที่	ผลการดำเนินงาน	เอกสารอ้างอิง
	<p>7. เสนอผลการประเมินและแผนพัฒนาคุณภาพต่อกรรมการวิทยาเขตเพื่อพิจารณาและให้ข้อเสนอแนะ</p> <p>8. นำแผนพัฒนาคุณภาพและข้อเสนอแนะไปจัดทำแผนปฏิบัติการประจำปี แผนยุทธศาสตร์</p>	
3.มีแผนการประกันคุณภาพการศึกษาภายใน	<p>คณะจัดทำแผนการประกันคุณภาพการศึกษาภายใน ประจำปีการศึกษา 2564 โดยแผนฯ ประกอบด้วยกิจกรรม/โครงการที่ต้องดำเนินการ ดังนี้</p> <p><i>กิจกรรมที่ 1-3</i> การติดตามผลการดำเนินงานตามตัวบ่งชี้ระดับหลักสูตร และ คณะ รอบ 3 6 และ 9 เดือน</p> <p><i>กิจกรรมที่ 4</i> การจัดทำรายงานการประเมินตนเองระดับหลักสูตร</p> <p><i>กิจกรรมที่ 5</i> การประเมินคุณภาพการศึกษาภายใน ระดับหลักสูตร</p> <p><i>กิจกรรมที่ 6</i> การจัดทำรายงานการประเมินตนเองระดับคณะ</p> <p><i>กิจกรรมที่ 7</i> การประเมินคุณภาพการศึกษาภายใน ระดับคณะ</p> <p><i>กิจกรรมที่ 8</i> การจัดทำแผนพัฒนาคุณภาพการศึกษาระดับหลักสูตร</p> <p><i>กิจกรรมที่ 9</i> การจัดทำแผนพัฒนาคุณภาพการศึกษาระดับคณะ</p>	5.12-3-คณะ-1-(MKM-art)-แผนการประกันคุณภาพการศึกษาภายใน ประจำปีการศึกษา 2562-2566 (ส่วนที่ 3 แผนปฏิบัติการงานประกันคุณภาพการศึกษาภายใน ประจำปีการศึกษา 2564)
4.มีการดำเนินงานตามแผน	<p>ปีการศึกษา 2564คณะดำเนินการตามแผนการประกันคุณภาพการศึกษาภายใน ประจำปีการศึกษา 2564 ดังนี้</p> <p><i>กิจกรรมที่ 1-3</i> การติดตามผลการดำเนินงานตามตัวบ่งชี้ระดับหลักสูตร และ คณะ รอบ 3 6 และ 9 เดือน</p> <p><i>กิจกรรมที่ 4</i> การจัดทำรายงานการประเมินตนเองระดับหลักสูตร โดยแต่งตั้ง คณะกรรมการผู้รับผิดชอบตัวบ่งชี้ ตาม คำสั่งที่ 595/2564 ทำหน้าที่รายงานผลการดำเนินงานตามตัวบ่งชี้ จัดส่งให้ประธานหลักสูตรจัดทำเป็นรูปเล่มรายงานการ</p>	<p>5.12-4-คณะ-1-(MKM-art)-รายงานการประชุม คณะศิลปศาสตร์ 6 ตุลาคม 2564</p> <p>5.12-4-คณะ-2-(MKM-art)-รายงานการประชุม คณะศิลปศาสตร์ 22 ธันวาคม 2564</p> <p>5.12-4-คณะ-3-(MKM-art)-รายงานการประชุม คณะศิลปศาสตร์ 19 เมษายน 2565</p>

เกณฑ์มาตรฐานข้อที่	ผลการดำเนินงาน	เอกสารอ้างอิง
	<p>ประเมินตนเองระดับหลักสูตรแล้วเสร็จเมื่อวันที่ 9 พฤษภาคม 2565 ผลการประเมินตนเอง เท่ากับ 3.75 คะแนน</p> <p><u>กิจกรรมที่ 5</u> การประเมินคุณภาพการศึกษาภายใน ระดับหลักสูตร มหาวิทยาลัยกำหนดปฏิทินการประเมินคุณภาพภายในระดับหลักสูตรวันที่ 7 มิถุนายน 2565 ตามคำสั่งที่ 267/2565 เรื่องแต่งตั้งคณะกรรมการประเมินคุณภาพการศึกษาภายใน จากการจัดการศึกษา ระดับหลักสูตร ปีการศึกษา 2564 หน้า 11</p> <p><u>กิจกรรมที่ 6</u> การจัดทำรายงานการประเมินตนเองระดับคณะ โดยแต่งตั้งคณะกรรมการผู้รับผิดชอบตัวบ่งชี้ ตามคำสั่งที่ 663/2564 ทำหน้าที่รายงานผลการดำเนินงานตามตัวบ่งชี้ จัดส่งให้งานประกันคุณภาพจัดทำเป็นรูปเล่มรายงานการประเมินตนเองระดับคณะแล้วเสร็จเมื่อวันที่ 20 พฤษภาคม 2565 ผลการประเมินตนเอง เท่ากับ 3.87 คะแนน</p> <p><u>กิจกรรมที่ 7</u> การประเมินคุณภาพการศึกษาภายใน ระดับคณะ มหาวิทยาลัยกำหนดปฏิทินการประเมินคุณภาพภายในระดับคณะระหว่างวันที่ 27-28 มิถุนายน 2565 ตามคำสั่งที่ 417/2565 เรื่องแต่งตั้งคณะกรรมการประเมินคุณภาพภายใน จากการจัดการศึกษา ระดับคณะและระดับวิทยาเขต ปีการศึกษา 2563 หน้า 4</p> <p><u>กิจกรรมที่ 8</u> การจัดทำแผนพัฒนาคุณภาพการศึกษาระดับหลักสูตร</p> <p><u>กิจกรรมที่ 9</u> การจัดทำแผนพัฒนาคุณภาพการศึกษาระดับคณะ ได้ดำเนินการแต่งตั้งคณะกรรมการจัดทำแผนพัฒนาคุณภาพ ปีการศึกษา 2564 ตามคำสั่งที่ 638/2564 เพื่อนำผลการประเมินคุณภาพปีการศึกษา 2563 มาพัฒนาคุณภาพการศึกษาตามข้อเสนอแนะ และนำเสนอคณะกรรมการ</p>	<p>5.12-4-คณะ-4-(MKM-art)-คำสั่งที่ 595/2564 คณะกรรมการผู้รับผิดชอบตัวบ่งชี้ระดับหลักสูตร</p> <p>5.12-4-คณะ-5-(MKM-art)-รายงานการประเมินตนเองระดับหลักสูตร</p> <p>5.12-4-คณะ-6-(MKM-art)-คำสั่งที่ 267/2565 เรื่องแต่งตั้งคณะกรรมการประเมินคุณภาพการศึกษาภายใน จากการจัดการศึกษา ระดับหลักสูตร ปีการศึกษา 2564 หน้า 11</p> <p>5.12-4-คณะ-7-(MKM-art)-คำสั่งที่ 663/2564 คณะกรรมการผู้รับผิดชอบตัวบ่งชี้ระดับคณะ</p> <p>5.12-4-คณะ-8-(MKM-art)-รายงานการประเมินตนเองระดับคณะ</p> <p>5.12-4-คณะ-9-(MKM-art)-คำสั่งที่ 417/2565 เรื่องแต่งตั้งคณะกรรมการประเมินคุณภาพภายใน จากการจัดการศึกษา ระดับคณะ และระดับวิทยาเขต ปีการศึกษา 2564 (หน้า4)</p> <p>5.12-4-คณะ-10-(MKM-art)-คำสั่งที่638/2564 คณะกรรมการจัดทำแผนพัฒนาคุณภาพ ปีการศึกษา 2564</p> <p>5.12-4-คณะ-11-(MKM-art)-แผนพัฒนาคุณภาพ</p>

เกณฑ์มาตรฐานข้อที่	ผลการดำเนินงาน	เอกสารอ้างอิง
	<p>วิทยาเขตเพื่อพิจารณาในคราวประชุมครั้งที่ 4 วันที่ 15 ตุลาคม 2564</p>	<p>ปีการศึกษา 2564 5.12-4-คณะ-12-(MKM-art)-รายงานการประชุมกรรมการวิทยาเขตครั้งที่ 4 วันที่ 15 เดือนตุลาคม 2564 (หน้า 4 วาระที่ 4.4)</p>
<p>5.มีการติดตามและรายงานผลการดำเนินงานตามแผน</p>	<p>รองคณบดีมีการติดตามการดำเนินงานประกันคุณภาพการศึกษา คณะศิลปศาสตร์ ในการประชุมประจำเดือนคณะอย่างสม่ำเสมอ และงานประกันคุณภาพการศึกษาได้จัดทำรายงานผลการดำเนินงานตามแผนการประกันคุณภาพการศึกษา ภายใน คณะศิลปศาสตร์ ปีการศึกษา 2564 และรายงานผลการดำเนินงานตามแผนพัฒนาคุณภาพ ปีการศึกษา 2564 เสนอต่อรองคณบดี เพื่อพิจารณาให้ข้อเสนอแนะ โดยสรุปผลการดำเนินงานตามแผนพัฒนาคุณภาพ ปีการศึกษา 2564 ดังนี้</p> <ol style="list-style-type: none"> 1. ข้อเสนอแนะที่ดำเนินการแล้วเสร็จ จำนวน 6 ประเด็น 2. ข้อเสนอแนะที่อยู่ระหว่างดำเนินการ จำนวน 1 ประเด็น ดังนี้ <ol style="list-style-type: none"> 2.1 การวิเคราะห์ความคุ้มค่าของการบริหารหลักสูตร ประสิทธิภาพ ประสิทธิผล และโอกาสในการแข่งขัน โดยเปรียบเทียบกับหลักสูตรที่เหมือนกันในสถาบันการศึกษาอื่นๆ 3. ข้อเสนอแนะที่ยังไม่ได้ดำเนินการ จำนวน 1 ประเด็น ดังนี้ <ol style="list-style-type: none"> 3.1 เงินสนับสนุนงานวิจัยและนวัตกรรม (เงินรายได้) สูงกว่าเกณฑ์ที่มหาวิทยาลัยการกีฬากำหนด แต่ไม่มีเงินสนับสนุนงานวิจัยและนวัตกรรม (เงินงบประมาณแผ่นดิน) 	<p>5.12-5-คณะ-1-(MKM-art)-รายงานการประชุมคณะศิลปศาสตร์ 6 ตุลาคม 2564</p> <p>5.12-4-คณะ-2-(MKM-art)-รายงานการประชุมคณะศิลปศาสตร์ 22 ธันวาคม 2564</p> <p>5.12-5-คณะ-3-(MKM-art)-รายงานการประชุมคณะศิลปศาสตร์ 19 เมษายน 2565</p> <p>5.12-5-คณะ-4-(MKM-art)-บันทึกข้อความ รายงานผลฯ ตามแผนการประกันคุณภาพการศึกษา ปีการศึกษา 2564</p> <p>5.12-5-คณะ-5-(MKM-art)-รายงานผลการดำเนินงานตามแผนการประกันคุณภาพการศึกษา ปีการศึกษา 2564</p> <p>5.12-5-คณะ-6-(MKM-art)-บันทึกข้อความ รายงานผลฯ และรายงานผล ตามแผนพัฒนาคุณภาพ ปีการศึกษา 2564</p>

เกณฑ์มาตรฐานข้อที่	ผลการดำเนินงาน	เอกสารอ้างอิง
6.มีการนำผลการดำเนินงานไปวางแผนพัฒนาการดำเนินงานต่อไป	งานประกันฯ ได้นำผลการดำเนินงานและข้อเสนอแนะจากการประเมินคุณภาพ ปีการศึกษา 2563 มาจัดทำแผนพัฒนาคุณภาพการศึกษา คณะศิลปศาสตร์ ปีการศึกษา 2564 และนำข้อเสนอแนะจากการจัดทำรายงานการประเมินตนเอง ระดับคณะ ปีการศึกษา 2564 และข้อเสนอแนะของรองคณบดีมาประกอบการจัดทำ ร่างแผนพัฒนาคุณภาพการศึกษา ปีการศึกษา 2565 และแผนการประกันคุณภาพ การศึกษาภายใน คณะศิลปศาสตร์ ปีการศึกษา 2565 เพื่อใช้เป็นแผนในการดำเนินงาน การกำกับ และติดตามการดำเนินงานประกันคุณภาพฯ ระดับหลักสูตร และคณะให้ได้มาตรฐานคุณภาพ	5.12-6-คณะ-1-(MKM-art)-แผนพัฒนาคุณภาพ ปีการศึกษา 2564 5.12-6-คณะ-2-(MKM-art)-ร่างแผนพัฒนาคุณภาพ ปีการศึกษา 2565 5.12-6-คณะ-3-(MKM-art)- แผนการประกันคุณภาพการศึกษา ปีการศึกษา 2565

ผลการประเมินตนเอง

เป้าหมาย	ผลการดำเนินงาน	คะแนนการประเมินตนเอง	การบรรลุเป้าหมาย
6	6	5	✓

มาตรฐานที่ 6 อัตลักษณ์ของนักศึกษาด้านกีฬา

ตัวบ่งชี้ที่ 6.1 การเข้าร่วมการแข่งขันกีฬาระดับชาติหรือนานาชาติของนักศึกษา
ชนิดตัวบ่งชี้ ผลลัพธ์
ปีการเก็บข้อมูล ปีการศึกษา

ผู้รับผิดชอบ	ชื่อ-สกุล	E-mail	หมายเลขโทรศัพท์
ผู้กำกับติดตาม	ผศ.ดร.นิกร ยาสมร	Kyasamorn@hotmail.com	093-6545653
ผู้เก็บรวบรวมข้อมูล	นายฉัตรชัย สุขสันต์	Chatchai.b5535@gmail.com	085-3994107

เกณฑ์การประเมิน

โดยการแปลงค่าร้อยละของจำนวนนักศึกษาที่เข้าร่วมการแข่งขันกีฬาระดับชาติหรือนานาชาติเป็นคะแนนระหว่าง 0-5 กำหนดให้เป็นคะแนนเต็ม 5 แบ่งกลุ่มตามคณะ ดังนี้

- คณะวิทยาศาสตร์การกีฬาและสุขภาพ กำหนดให้เป็นคะแนนเต็ม 5 = ร้อยละ 20 ขึ้นไป
- คณะศิลปศาสตร์ กำหนดให้เป็นคะแนนเต็ม 5 = ร้อยละ 20 ขึ้นไป
- คณะศึกษาศาสตร์ กำหนดให้เป็นคะแนนเต็ม 5 = ร้อยละ 60 ขึ้นไป

สูตรการคำนวณ

1. คณะวิทยาศาสตร์การกีฬาและสุขภาพ

1.1 คำนวณค่าร้อยละของจำนวนนักศึกษาที่เข้าร่วมการแข่งขันกีฬาระดับชาติหรือนานาชาติ

$$\frac{\text{จำนวนนักศึกษาที่เข้าร่วมการแข่งขันกีฬาระดับชาติหรือนานาชาติ}}{\text{จำนวนนักศึกษาทั้งหมดของคณะ}} \times 100$$

1.2 แปลงค่าร้อยละที่คำนวณได้ในข้อ 1 เทียบกับคะแนนเต็ม 5

คะแนนที่ได้ =
$$\frac{\text{ร้อยละของจำนวนนักศึกษาที่เข้าร่วมการแข่งขันกีฬาระดับชาติหรือนานาชาติ}}{20} \times 5$$

2. คณะศิลปศาสตร์

2.1 คำนวณค่าร้อยละของจำนวนนักศึกษาที่เข้าร่วมการแข่งขันกีฬาระดับชาติหรือนานาชาติ

$$\frac{\text{จำนวนนักศึกษาที่เข้าร่วมการแข่งขันกีฬาระดับชาติหรือนานาชาติ}}{\text{จำนวนนักศึกษาทั้งหมดของคณะ}} \times 100$$

2.2 แปลงค่าร้อยละที่คำนวณได้ในข้อ 1 เทียบกับคะแนนเต็ม 5

$$\text{คะแนนที่ได้} = \frac{\text{ร้อยละของจำนวนนักศึกษาที่เข้าร่วมการแข่งขันกีฬาระดับชาติหรือนานาชาติ}}{20} \times 5$$

3. คณะศึกษาศาสตร์

3.1 คำนวณค่าร้อยละของจำนวนนักศึกษาที่เข้าร่วมการแข่งขันกีฬาระดับชาติหรือนานาชาติ

$$\frac{\text{จำนวนนักศึกษาที่เข้าร่วมการแข่งขันกีฬา}}{\text{จำนวนนักศึกษาทั้งหมดของคณะ}} \times 100$$

3.2 แปลงค่าร้อยละที่คำนวณได้ในข้อ 1 เทียบกับคะแนนเต็ม 5

$$\text{คะแนนที่ได้} = \frac{\text{ร้อยละของจำนวนนักศึกษาที่เข้าร่วมการแข่งขันกีฬาระดับชาติหรือนานาชาติ}}{60} \times 5$$

หมายเหตุ

- การนับจำนวนนักศึกษาที่เข้าร่วมการแข่งขันกีฬา มากกว่า 1 รายการ ให้นับเพียงครั้งเดียวต่อคนไม่นับซ้ำ
- การนับจำนวนนักศึกษาที่เข้าร่วมการแข่งขันกีฬาที่ไม่ใช่ นักศึกษาชั้นปีสุดท้าย ให้ใช้ข้อมูล ณ วันที่ 31 พฤษภาคมของปีการศึกษาที่รับการประเมิน สำหรับนักศึกษาชั้นปีสุดท้าย ให้ใช้ข้อมูล ณ วันที่สำเร็จการศึกษาตามประกาศของมหาวิทยาลัยที่ตรงกับปีการศึกษาที่รับการประเมิน

ผลการดำเนินงาน

ที่	ข้อมูล	หน่วยนับ	ผลการดำเนินงาน
1	จำนวนนักศึกษาที่เข้าร่วมการแข่งขันกีฬาระดับชาติหรือนานาชาติทั้งหมดของคณะ ❶	คน	11
2	จำนวนนักศึกษาทั้งหมดของคณะ ❷	คน	157
3	ร้อยละของจำนวนนักศึกษาที่เข้าร่วมการแข่งขันกีฬาระดับชาติหรือนานาชาติ ❸ = ❶ / ❷ * 100	ร้อยละ	7.00
4	คะแนนที่ได้ = ❸ * 5 / 20	คะแนน	1.75

ผลการประเมินตนเอง

เป้าหมาย	ผลการดำเนินงาน	คะแนนการประเมินตนเอง	การบรรลุเป้าหมาย
20	7.00	1.75	✕

รายการเอกสารอ้างอิง

รหัสเอกสาร	ชื่อเอกสาร
6.1-คณะ-1-(MKM-art)	- แบบรายงานการเข้าร่วมการแข่งขันกีฬาของบุคลากรและนักศึกษา สังกัดมหาวิทยาลัยการกีฬาแห่งชาติ วิทยาเขตมหาสารคามประจำปี การศึกษา 2564
6.1-คณะ-2-(MKM-art)	- แบบรายงานสรุปการเข้าร่วมการแข่งขันกีฬาของบุคลากรและนักศึกษา สังกัดมหาวิทยาลัยการกีฬาแห่งชาติ วิทยาเขตมหาสารคามประจำปี การศึกษา 2564
6.1-คณะ-3-(MKM-art)	- ภาพการเข้าร่วมการแข่งขันกีฬา
6.1-คณะ-4-(MKM-art)	- จำนวนนักศึกษา

ส่วนที่ 3 การสรุปผลการดำเนินงานการประกันคุณภาพการศึกษาภายใน

ตารางที่ 3-1 แสดงผลการประเมินคุณภาพการศึกษาภายใน

มาตรฐาน	ตัวบ่งชี้	ผลการประเมินตนเอง
1.ผลลัพธ์ผู้เรียน	1.1 คุณภาพบัณฑิตตามกรอบมาตรฐานคุณวุฒิระดับอุดมศึกษาแห่งชาติ	4.51
	1.2 บัณฑิตปริญญาตรีที่ได้งานทำร่วมกับผลงานของนักศึกษาและผู้สำเร็จการศึกษาในระดับปริญญาโทที่ได้รับ การตีพิมพ์หรือเผยแพร่	5.00
	1.3 นักศึกษาชั้นปีสุดท้ายที่เป็นผู้สร้างหรือผู้ร่วมสร้างสรรค์นวัตกรรม	5.00
	1.4 นักศึกษาชั้นปีสุดท้ายที่สอบผ่านภาษาอังกฤษตามเกณฑ์ที่กำหนด	5.0
คะแนนเฉลี่ย		4.88
2.ผลลัพธ์การวิจัยและนวัตกรรม	2.1 ผลงานทางวิชาการของอาจารย์ประจำคณะ	1.79
	2.2 ผลงานวิจัยที่นำไปใช้ประโยชน์ของอาจารย์ประจำคณะ	1.56
คะแนนเฉลี่ย		1.68
3.ผลลัพธ์การบริการวิชาการ	3.1 ผู้รับบริการทางวิชาการ	5.00
คะแนนเฉลี่ย		5.00
4.ผลลัพธ์ศิลปวัฒนธรรมและความเป็นไทยด้านการละเล่นพื้นบ้านและกีฬาไทย	4.1 การละเล่นพื้นบ้านและกีฬาไทยที่ได้รับการฟื้นฟูอนุรักษ์ เผยแพร่ หรือวิจัย	5.00
คะแนนเฉลี่ย		5.00

มาตรฐาน	ตัวบ่งชี้	ผลการประเมินตนเอง
5. การบริหารจัดการ	5.1 การพัฒนาผู้เรียนแบบบูรณาการ	5
	5.2 กิจกรรมนักศึกษาในระดับปริญญาตรี	5
	5.3 การบริหารงานวิจัยและนวัตกรรม	5
	5.4 เงินสนับสนุนงานวิจัยและนวัตกรรม (เงินรายได้)	2.57
	5.5 เงินสนับสนุนงานวิจัยและนวัตกรรม (เงินงบประมาณแผ่นดิน)	0
	5.6 การบริหารการบริการวิชาการแก่สังคม	5
	5.7 การบริหารงานศิลปวัฒนธรรมและความเป็นไทย	5
	5.8 อาจารย์ประจำคณะที่มีคุณวุฒิปริญญาเอก	3.57
	5.9 อาจารย์ประจำคณะที่ดำรงตำแหน่งทางวิชาการ	4.16
	5.10 การบริหารของคณะเพื่อสนับสนุนการดำเนินงานตามพันธกิจ	5
	5.11 ผลการประเมินหลักสูตรของคณะ	3.65
	5.12 การบริหารการประกันคุณภาพการศึกษาภายใน	5
คะแนนเฉลี่ย		4.08
6. อัตลักษณ์ของนักศึกษา	6.1 การเข้าร่วมการแข่งขันกีฬาระดับชาติหรือนานาชาติของนักศึกษา	1.75
คะแนนเฉลี่ย		1.75
คะแนนเฉลี่ยทุกตัวบ่งชี้		3.98

ตารางที่ 3-2 แสดงผลการวิเคราะห์การดำเนินงานแยกเป็นปัจจัยนำเข้า กระบวนการ และผลลัพธ์

คณะศิลปศาสตร์

วิทยาเขต มหาสารคาม

มาตรฐาน	คะแนนการประเมินคณะเฉลี่ย					ผลการประเมินระดับคณะ
	ตัวบ่งชี้	I	P	O	คะแนนเฉลี่ย	
						0.00 – 1.50 ระดับคุณภาพต้องปรับปรุง เร่งด่วน 1.51 – 2.50 ระดับคุณภาพต้องปรับปรุง 2.51 – 3.50 ระดับคุณภาพพอใช้ 3.51 – 4.50 ระดับคุณภาพดี 4.51 – 5.00 ระดับคุณภาพดีมาก
1	4	-	-	4.88	4.88	การดำเนินงานระดับดีมาก
2	2	-	-	1.68	1.68	การดำเนินงานต้องปรับปรุง
3	1	-	-	5.00	5.00	การดำเนินงานระดับดีมาก
4	1	-	-	5.00	5.00	การดำเนินงานระดับดีมาก
5	12	2.58	5.00	3.65	4.08	การดำเนินงานระดับดี
6	1			1.75	1.75	การดำเนินงานต้องปรับปรุง
รวมตัวบ่งชี้	21	4	7	10	3.98	การดำเนินงานระดับดี
ผลการประเมิน*		2.58	5.00	4.13		
		การดำเนินงานระดับพอใช้	การดำเนินงานระดับดีมาก	การดำเนินงานระดับดี		

ตารางที่ 3-3 การวิเคราะห์จุดแข็ง แนวทางเสริม จุดที่ควรพัฒนา และข้อเสนอแนะในการปรับปรุง
มาตรฐานที่ 1 ผลลัพธ์ผู้เรียน

จุดแข็ง	แนวทางเสริม
-	-
จุดที่ควรพัฒนา	ข้อเสนอแนะในการปรับปรุง
-	

มาตรฐานที่ 2 ผลลัพธ์การวิจัยและนวัตกรรม

จุดแข็ง	แนวทางเสริม
-	-
จุดที่ควรพัฒนา	ข้อเสนอแนะในการปรับปรุง
1. แม้ว่าจะมีผลงานทางวิชาการ แต่ทั้งนี้ผลงานการตีพิมพ์เผยแพร่ในระดับชาติหรือนานาชาติค่อนข้างน้อยมีเพียง 5 ชิ้นงานเท่านั้น	1. ควรกำหนดเงื่อนไขการจัดสนับสนุนทุนวิจัยภายใน (เงินรายได้) ให้ผู้รับทุนจะต้องตีพิมพ์ผลงานในระดับชาติหรือนานาชาติ

มาตรฐานที่ 3 ผลลัพธ์การบริการวิชาการ

จุดแข็ง	แนวทางเสริม
-	-
จุดที่ควรพัฒนา	ข้อเสนอแนะในการปรับปรุง
-	-

มาตรฐานที่ 4 ผลลัพธ์ศิลปวัฒนธรรมและความเป็นไทยด้านการละเล่นพื้นบ้านและกีฬาไทย

จุดแข็ง	แนวทางเสริม
-	-
จุดที่ควรพัฒนา	ข้อเสนอแนะในการปรับปรุง
-	-

มาตรฐานที่ 5 การบริหารจัดการ

จุดแข็ง	แนวทางเสริม
-	-
จุดที่ควรพัฒนา	ข้อเสนอแนะในการปรับปรุง
1. ไม่มีอาจารย์ที่ได้รับทุนสนับสนุนงานวิจัยและนวัตกรรมจากภายนอกหรือเงินงบประมาณแผ่นดิน	1. งานวิจัยควรจัดหาข้อมูลและวิธีการขอรับทุนการวิจัยจากแหล่งภายนอกที่หลากหลายเผยแพร่ให้อาจารย์ในคณะรับทราบ 2. คณะควรหาแนวทางการเสนอโครงการวิจัยหรือเชิญผู้ได้รับทุนวิจัยจากภายนอกมาให้คำแนะนำแนวทางในการเสนอโครงการวิจัยเพื่อให้ได้รับทุนวิจัยจากแหล่งภายนอก

มาตรฐานที่ 6 อัตลักษณ์ของนักศึกษาด้านกีฬา

จุดแข็ง	แนวทางเสริม
-	-
จุดที่ควรพัฒนา	ข้อเสนอแนะในการปรับปรุง
1. จำนวนนักศึกษาที่เข้าร่วมการแข่งขันกีฬาระดับชาติและนานาชาติมีจำนวนน้อย	1. คณะควรสนับสนุนให้นักศึกษาเข้าร่วมการแข่งขันกีฬาระดับชาติและนานาชาติ

ภาคผนวก

ข้อมูลพื้นฐาน (Common Data Set) ปีการศึกษา 2563

ข้อมูลพื้นฐาน (Common Data Set)
ระดับคณะศิลปศาสตร์ วิทยาเขตมหาสารคาม

ชื่อข้อมูลพื้นฐาน	จำนวน
ชุดข้อมูลที่ 1	
จำนวนหลักสูตรที่เปิดสอนทั้งหมด	1
- ---ระดับปริญญาตรี	1
- ---ระดับปริญญาโท	-
- ---ระดับปริญญาเอก	-
ชุดข้อมูลที่ 2	
จำนวนนักศึกษาปีการศึกษา 2563 ทั้งหมด (รายงาน ณ วันที่ 5 กรกฎาคม 2564 ไม่นับรวมนักศึกษาตกค้าง)	158
- ---จำนวนนักศึกษาทั้งหมด - ระดับปริญญาตรี	158
- ---จำนวนนักศึกษาทั้งหมด - ระดับปริญญาโท	-
- ---จำนวนนักศึกษาทั้งหมด - ระดับปริญญาเอก	-
ชุดข้อมูลที่ 3	
จำนวนอาจารย์ประจำทั้งหมด รวมทั้งที่ปฏิบัติงานจริงและลาศึกษาต่อ (ปีการศึกษา)	14
- ---จำนวนอาจารย์ประจำทั้งหมดที่ปฏิบัติงานจริงและลาศึกษาต่อ วุฒิปริญญาตรีหรือเทียบเท่า	0
- ---จำนวนอาจารย์ประจำทั้งหมดที่ปฏิบัติงานจริงและลาศึกษาต่อ วุฒิปริญญาโทหรือเทียบเท่า	10
- ---จำนวนอาจารย์ประจำทั้งหมดที่ปฏิบัติงานจริงและลาศึกษาต่อ วุฒิปริญญาเอกหรือเทียบเท่า	4
จำนวนอาจารย์ประจำทั้งหมดที่ดำรงตำแหน่งอาจารย์	7
- ---จำนวนอาจารย์ประจำ (ที่ไม่มีตำแหน่งทางวิชาการ) ที่มีวุฒิปริญญาตรี หรือเทียบเท่า	0
- ---จำนวนอาจารย์ประจำ (ที่ไม่มีตำแหน่งทางวิชาการ) ที่มีวุฒิปริญญาโท หรือเทียบเท่า	7
- ---จำนวนอาจารย์ประจำ (ที่ไม่มีตำแหน่งทางวิชาการ) ที่มีวุฒิปริญญาเอก หรือเทียบเท่า	0
จำนวนอาจารย์ประจำทั้งหมดที่ดำรงตำแหน่งผู้ช่วยศาสตราจารย์	7
- ---จำนวนอาจารย์ประจำตำแหน่งผู้ช่วยศาสตราจารย์ ที่มีวุฒิปริญญาตรี หรือเทียบเท่า	0
- ---จำนวนอาจารย์ประจำตำแหน่งผู้ช่วยศาสตราจารย์ ที่มีวุฒิปริญญาโท หรือเทียบเท่า	3
- ---จำนวนอาจารย์ประจำตำแหน่งผู้ช่วยศาสตราจารย์ ที่มีวุฒิปริญญาเอก หรือเทียบเท่า	4
จำนวนอาจารย์ประจำทั้งหมดที่ดำรงตำแหน่งรองศาสตราจารย์	0
- ---จำนวนอาจารย์ประจำตำแหน่งรองศาสตราจารย์ ที่มีวุฒิปริญญาตรี หรือเทียบเท่า	0
- ---จำนวนอาจารย์ประจำตำแหน่งรองศาสตราจารย์ ที่มีวุฒิปริญญาโท หรือเทียบเท่า	0
- ---จำนวนอาจารย์ประจำตำแหน่งรองศาสตราจารย์ ที่มีวุฒิปริญญาเอก หรือเทียบเท่า	0

ชื่อข้อมูลพื้นฐาน		จำนวน
	จำนวนอาจารย์ประจำทั้งหมดที่ดำรงตำแหน่งศาสตราจารย์	0
	---จำนวนอาจารย์ประจำตำแหน่งศาสตราจารย์ ที่มีวุฒิปริญญาตรี หรือเทียบเท่า	0
	---จำนวนอาจารย์ประจำตำแหน่งศาสตราจารย์ ที่มีวุฒิปริญญาโท หรือเทียบเท่า	0
	---จำนวนอาจารย์ประจำตำแหน่งศาสตราจารย์ ที่มีวุฒิปริญญาเอก หรือเทียบเท่า	0
ชุดข้อมูลที่ 4		
	จำนวนอาจารย์ประจำทั้งหมด รวมทั้งที่ปฏิบัติงานจริงและลาศึกษาต่อ (ปีงบประมาณ)	14
	---จำนวนอาจารย์ประจำทั้งหมดที่ปฏิบัติงานจริงและลาศึกษาต่อ วุฒิปริญญาตรีหรือเทียบเท่า	0
	---จำนวนอาจารย์ประจำทั้งหมดที่ปฏิบัติงานจริงและลาศึกษาต่อ วุฒิปริญญาโทหรือเทียบเท่า	10
	---จำนวนอาจารย์ประจำทั้งหมดที่ปฏิบัติงานจริงและลาศึกษาต่อ วุฒิปริญญาเอกหรือเทียบเท่า	4
	จำนวนอาจารย์ประจำทั้งหมดที่ดำรงตำแหน่งอาจารย์	7
	---จำนวนอาจารย์ประจำ (ที่ไม่มีตำแหน่งทางวิชาการ) ที่มีวุฒิปริญญาตรี หรือเทียบเท่า	0
	---จำนวนอาจารย์ประจำ (ที่ไม่มีตำแหน่งทางวิชาการ) ที่มีวุฒิปริญญาโท หรือเทียบเท่า	7
	---จำนวนอาจารย์ประจำ (ที่ไม่มีตำแหน่งทางวิชาการ) ที่มีวุฒิปริญญาเอก หรือเทียบเท่า	0
	จำนวนอาจารย์ประจำทั้งหมดที่ดำรงตำแหน่งผู้ช่วยศาสตราจารย์	7
	---จำนวนอาจารย์ประจำตำแหน่งผู้ช่วยศาสตราจารย์ ที่มีวุฒิปริญญาตรี หรือเทียบเท่า	0
	---จำนวนอาจารย์ประจำตำแหน่งผู้ช่วยศาสตราจารย์ ที่มีวุฒิปริญญาโท หรือเทียบเท่า	3
	---จำนวนอาจารย์ประจำตำแหน่งผู้ช่วยศาสตราจารย์ ที่มีวุฒิปริญญาเอก หรือเทียบเท่า	4
	จำนวนอาจารย์ประจำทั้งหมดที่ดำรงตำแหน่งรองศาสตราจารย์	0
	---จำนวนอาจารย์ประจำตำแหน่งรองศาสตราจารย์ ที่มีวุฒิปริญญาตรี หรือเทียบเท่า	0
	---จำนวนอาจารย์ประจำตำแหน่งรองศาสตราจารย์ ที่มีวุฒิปริญญาโท หรือเทียบเท่า	0
	---จำนวนอาจารย์ประจำตำแหน่งรองศาสตราจารย์ ที่มีวุฒิปริญญาเอก หรือเทียบเท่า	0
	จำนวนอาจารย์ประจำทั้งหมดที่ดำรงตำแหน่งศาสตราจารย์	0
	---จำนวนอาจารย์ประจำตำแหน่งศาสตราจารย์ ที่มีวุฒิปริญญาตรี หรือเทียบเท่า	0
	---จำนวนอาจารย์ประจำตำแหน่งศาสตราจารย์ ที่มีวุฒิปริญญาโท หรือเทียบเท่า	0
	---จำนวนอาจารย์ประจำตำแหน่งศาสตราจารย์ ที่มีวุฒิปริญญาเอก หรือเทียบเท่า	0
ชุดข้อมูลที่ 5		
	จำนวนผู้รับผิดชอบหลักสูตรแยกตามวุฒิการศึกษา	5
	---ระดับปริญญาตรี	0
	---ระดับ ป.บัณฑิต	0

ชื่อข้อมูลพื้นฐาน	จำนวน
--ระดับปริญญาโท	3
--ระดับ ป.บัณฑิตชั้นสูง	0
--ระดับปริญญาเอก	2
จำนวนอาจารย์ผู้รับผิดชอบหลักสูตรที่มีดำรงตำแหน่งทางวิชาการ	3
--จำนวนอาจารย์ผู้รับผิดชอบหลักสูตรที่ไม่มีตำแหน่งทางวิชาการ	2
--จำนวนอาจารย์ผู้รับผิดชอบหลักสูตรที่มีตำแหน่งผู้ช่วยศาสตราจารย์	3
--จำนวนอาจารย์ผู้รับผิดชอบหลักสูตรที่มีตำแหน่งรองศาสตราจารย์	0
--จำนวนอาจารย์ผู้รับผิดชอบหลักสูตรที่มีตำแหน่งศาสตราจารย์	0
ชุดข้อมูลที่ 6	
จำนวนรวมของผลงานทางวิชาการของอาจารย์ประจำทั้งหมด (ปีงบประมาณ)	5
---บทความวิจัยหรือบทความวิชาการฉบับสมบูรณ์ที่ตีพิมพ์ในรายงานสืบเนื่องจากการประชุมวิชาการระดับชาติ	5
---บทสมบูรณ์ที่ตีพิมพ์ในรายงานสืบเนื่องจากการประชุมวิชาการระดับนานาชาติ หรือในวารสารทางวิชาการระดับชาติที่ไม่อยู่ในฐานข้อมูล ตามประกาศ ก.พ.อ. หรือระเบียบคณะกรรมการการอุดมศึกษาว่าด้วย หลักเกณฑ์การพิจารณาวารสารทางวิชาการสำหรับการเผยแพร่ผลงานทางวิชาการ พ.ศ.2556 แต่สถาบันนำเสนอสถาบันอนุมัติและจัดทำเป็นประกาศให้ทราบเป็นการทั่วไป และแจ้งให้ กพอ./กกอ.ทราบภายใน 30 วันนับแต่วันที่ออกประกาศฉบับสมบูรณ์ที่ตีพิมพ์ในรายงานสืบเนื่องจากการประชุมวิชาการระดับนานาชาติ หรือในวารสารทางวิชาการระดับชาติที่ไม่อยู่ในฐานข้อมูล ตามประกาศ ก.พ.อ. หรือระเบียบคณะกรรมการการอุดมศึกษาว่าด้วย หลักเกณฑ์การพิจารณาวารสารทางวิชาการสำหรับการเผยแพร่ผลงานทางวิชาการ พ.ศ.2556 แต่สถาบันนำเสนอสถาบันอนุมัติและจัดทำเป็นประกาศให้ทราบเป็นการทั่วไป และแจ้งให้ กพอ./กกอ.ทราบภายใน 30 วันนับแต่วันที่ออกประกาศ	0
--ผลงานที่ได้รับการจดอนุสิทธิบัตร	0
---บทความวิจัยหรือบทความวิชาการที่ตีพิมพ์ในวารสารวิชาการที่ปรากฏในฐานข้อมูล TCI กลุ่มที่ 2	0
---บทความวิจัยหรือบทความวิชาการที่ตีพิมพ์ในวารสารวิชาการระดับนานาชาติที่ไม่อยู่ในฐานข้อมูล ตามประกาศ ก.พ.อ. หรือระเบียบคณะกรรมการการอุดมศึกษาว่าด้วย หลักเกณฑ์การพิจารณาวารสารทางวิชาการสำหรับการเผยแพร่ผลงานทางวิชาการ พ.ศ.2556 แต่สถาบันนำเสนอสถาบันอนุมัติและจัดทำเป็นประกาศให้ทราบเป็นการทั่วไป และแจ้งให้ กพอ./กกอ.ทราบภายใน 30 วันนับแต่วันที่ออกประกาศ (ซึ่งไม่อยู่ใน Beall's list) หรือตีพิมพ์ในวารสารวิชาการที่ปรากฏ ในฐานข้อมูล TCI กลุ่มที่ 1	0
---บทความวิจัยหรือบทความวิชาการที่ตีพิมพ์ในวารสารวิชาการระดับนานาชาติที่ปรากฏในฐานข้อมูลระดับนานาชาติตามประกาศ ก.พ.อ. หรือระเบียบคณะกรรมการการอุดมศึกษา ว่าด้วย หลักเกณฑ์การพิจารณาวารสารทางวิชาการสำหรับการเผยแพร่ผลงานทางวิชาการ พ.ศ.2556	0
---ผลงานได้รับการจดสิทธิบัตร	0
--ผลงานวิชาการรับใช้สังคมที่ได้รับการประเมินผ่านเกณฑ์การขอตำแหน่งทางวิชาการแล้ว	0

ชื่อข้อมูลพื้นฐาน	จำนวน
--- ผลงานวิจัยที่หน่วยงานหรือองค์กรระดับชาติว่าจ้างให้ดำเนินการ	0
--- ผลงานค้นพบพันธุ์พืช พันธุ์สัตว์ ที่ค้นพบใหม่และได้รับการจดทะเบียน	0
--- ตำราหรือหนังสือหรืองานแปลที่ได้รับการประเมินผ่านเกณฑ์การขอตำแหน่งทางวิชาการแล้ว	0
--- ตำราหรือหนังสือหรืองานแปลที่ผ่านการพิจารณาตามหลักเกณฑ์การประเมินตำแหน่งทางวิชาการแต่ไม่ได้นำมาขอรับการประเมินตำแหน่งทางวิชาการ	0
-- จำนวนบทความของอาจารย์ประจำหลักสูตรปริญญาเอกที่ได้รับการอ้างอิงในฐานข้อมูล TCI และ Scopus ต่อจำนวนอาจารย์ประจำหลักสูตร	0
ชุดข้อมูลที่ 7	
จำนวนบัณฑิตระดับปริญญาตรีทั้งหมด	32
จำนวนบัณฑิตระดับปริญญาตรีที่ตอบแบบสำรวจเรื่องการเมืองการทำงานภายใน 1 ปี หลังสำเร็จการศึกษา	24
จำนวนบัณฑิตระดับปริญญาตรีที่ทำงานทำหลังสำเร็จการศึกษา (ไม่นับรวมผู้ที่ประกอบอาชีพอิสระ)	12
จำนวนบัณฑิตระดับปริญญาตรีที่ประกอบอาชีพอิสระ	10
จำนวนผู้สำเร็จการศึกษาระดับปริญญาตรีที่มีงานทำก่อนเข้าศึกษา	0
จำนวนบัณฑิตระดับปริญญาตรีที่มีกิจการของตนเองที่มีรายได้ประจำอยู่แล้ว	0
จำนวนบัณฑิตระดับปริญญาตรีที่ศึกษาต่อระดับบัณฑิตศึกษา	0
จำนวนบัณฑิตระดับปริญญาตรีที่อุปสมบท	0
จำนวนบัณฑิตระดับปริญญาตรีที่เกณฑ์ทหาร	2
เงินเดือนหรือรายได้ต่อเดือน ของผู้สำเร็จการศึกษาระดับปริญญาตรีที่ทำงานทำหรือประกอบอาชีพอิสระ (ค่าเฉลี่ย)	15,535
ผลการประเมินจากความพึงพอใจของนายจ้างที่มีต่อผู้สำเร็จการศึกษาระดับปริญญาตรีตามกรอบ TQF เฉลี่ย (คะแนนเต็ม ๕)	4.51
ชุดข้อมูลที่ 8	
จำนวนรวมของผลงานนักศึกษาและผู้สำเร็จการศึกษาในระดับปริญญาโทที่ได้รับการตีพิมพ์หรือเผยแพร่ (เนื้อหาด้านล่างเราไม่ได้ใส่เผยแพร่ใส่แต่ตีพิมพ์อย่างเดียว ใส่ด้านล่างเพิ่มหรือตัดตรงนี้ดีคะรอง)	-
--- จำนวนบทความฉบับสมบูรณ์ที่มีการตีพิมพ์ในลักษณะใดลักษณะหนึ่ง	-
--- จำนวนบทความฉบับสมบูรณ์ที่ตีพิมพ์ในรายงานสืบเนื่องจากการประชุมวิชาการระดับชาติ	-
--- จำนวนบทความฉบับสมบูรณ์ที่ตีพิมพ์ในรายงานสืบเนื่องจากการประชุมวิชาการระดับนานาชาติ หรือในวารสารทางวิชาการระดับชาติที่ไม่อยู่ในฐานข้อมูลตามประกาศ ก.พ.อ.หรือระเบียบคณะกรรมการอุดมศึกษาว่าด้วยหลักเกณฑ์การพิจารณาวารสารทางวิชาการว่าด้วยหลักเกณฑ์การพิจารณาวารสารทางวิชาการสำหรับการเผยแพร่ผลงานทางวิชาการ พ.ศ.2556 แต่สถาบันนำเสนอสถาบันอนุมัติและจัดทำเป็นประกาศให้ทราบทั่วไปและแจ้ง ก.พ.อ./กกอ. ทราบภายใน 30 วัน นับแต่วันที่ออกประกาศ	-
--- ผลงานที่ได้รับการจดอนุสิทธิบัตร	-
--- จำนวนบทความที่ตีพิมพ์ในวารสารวิชาการที่ปรากฏในฐานข้อมูล TCI กลุ่มที่ 2	-
--- จำนวนบทความที่ตีพิมพ์ในวารสารวิชาการระดับนานาชาติ ที่ไม่อยู่ในฐานข้อมูลตามประกาศ ก.พ.อ.หรือระเบียบคณะกรรมการอุดมศึกษาว่าด้วยหลักเกณฑ์การพิจารณาวารสารทางวิชาการว่าด้วยหลักเกณฑ์การพิจารณาวารสารทางวิชาการสำหรับการเผยแพร่ผลงานทางวิชาการ พ.ศ.2556 แต่สถาบันนำเสนอสภา	-

ชื่อข้อมูลพื้นฐาน	จำนวน
สถาบันอนุมัติและจัดทำเป็นประกาศให้ทราบทั่วไปและแจ้ง ก.พ.อ./กกอ. ทราบภายใน 30 วัน นับแต่วันที่ออกประกาศ (ซึ่งไม่อยู่ใน Beall's list) หรือตีพิมพ์ในวารสารวิชาการ ที่ปรากฏในฐานข้อมูล TCI กลุ่มที่ 1	
- ---จำนวนบทความที่ตีพิมพ์ในวารสารวิชาการระดับนานาชาติ ที่ปรากฏอยู่ในฐานข้อมูลระดับนานาชาติตามประกาศ ก.พ.อ.หรือระเบียบคณะกรรมการอุดมศึกษาว่าด้วยหลักเกณฑ์การพิจารณาวารสารทางวิชาการว่าด้วยหลักเกณฑ์การพิจารณาวารสารทางวิชาการสำหรับการเผยแพร่ผลงานทางวิชาการ พ.ศ.2556	-
- ---ผลงานที่ได้รับการจดสิทธิบัตร	-
จำนวนผู้สำเร็จการศึกษาระดับปริญญาโททั้งหมด (ปีการศึกษาที่เป็นวงรอบประเมิน)	-
ชุดข้อมูลที่ 9	
จำนวนรวมของผลงานนักศึกษาและผู้สำเร็จการศึกษาในระดับปริญญาเอกที่ได้รับการตีพิมพ์	-
- ---จำนวนบทความฉบับสมบูรณ์ที่ตีพิมพ์ในรายงานสืบเนื่องจากการประชุมวิชาการระดับชาติ	-
- ---จำนวนบทความฉบับสมบูรณ์ที่ตีพิมพ์ในรายงานสืบเนื่องจากการประชุมวิชาการระดับนานาชาติ หรือในวารสารทางวิชาการระดับชาติที่ไม่อยู่ในฐานข้อมูลตามประกาศ ก.พ.อ.หรือระเบียบคณะกรรมการอุดมศึกษาว่าด้วยหลักเกณฑ์การพิจารณาวารสารทางวิชาการว่าด้วยหลักเกณฑ์การพิจารณาวารสารทางวิชาการสำหรับการเผยแพร่ผลงานทางวิชาการ พ.ศ.2556 แต่สถาบันนำเสนอสภาสถาบันอนุมัติและจัดทำเป็นประกาศให้ทราบทั่วไปและแจ้ง ก.พ.อ./กกอ. ทราบภายใน 30 วัน นับแต่วันที่ออกประกาศ	-
- ---ผลงานที่ได้รับการจดอนุสิทธิบัตร	-
- ---จำนวนบทความที่ตีพิมพ์ในวารสารวิชาการที่ปรากฏในฐานข้อมูล TCI กลุ่มที่ 2	-
- ---จำนวนบทความที่ตีพิมพ์ในวารสารวิชาการระดับนานาชาติ ที่ไม่อยู่ในฐานข้อมูลตามประกาศ ก.พ.อ.หรือระเบียบคณะกรรมการอุดมศึกษาว่าด้วยหลักเกณฑ์การพิจารณาวารสารทางวิชาการว่าด้วยหลักเกณฑ์การพิจารณาวารสารทางวิชาการสำหรับการเผยแพร่ผลงานทางวิชาการ พ.ศ.2556 แต่สถาบันนำเสนอสภาสถาบันอนุมัติและจัดทำเป็นประกาศให้ทราบทั่วไปและแจ้ง ก.พ.อ./กกอ. ทราบภายใน 30 วัน นับแต่วันที่ออกประกาศ (ซึ่งไม่อยู่ใน Beall's list) หรือตีพิมพ์ในวารสารวิชาการ ที่ปรากฏในฐานข้อมูล TCI กลุ่มที่ 1	-
- ---จำนวนบทความที่ตีพิมพ์ในวารสารวิชาการระดับนานาชาติ ที่ปรากฏอยู่ในฐานข้อมูลระดับนานาชาติตามประกาศ ก.พ.อ.หรือระเบียบคณะกรรมการอุดมศึกษาว่าด้วยหลักเกณฑ์การพิจารณาวารสารทางวิชาการว่าด้วยหลักเกณฑ์การพิจารณาวารสารทางวิชาการสำหรับการเผยแพร่ผลงานทางวิชาการ พ.ศ.2556	-
- ---ผลงานที่ได้รับการจดสิทธิบัตร	-
- ---จำนวนงานสร้างสรรค์ที่มีการเผยแพร่สู่สาธารณะในลักษณะใดลักษณะหนึ่ง หรือผ่านสื่ออิเล็กทรอนิกส์ online	-
จำนวนผู้สำเร็จการศึกษาระดับปริญญาเอกทั้งหมด (ปีการศึกษาที่เป็นวงรอบประเมิน)	-
ชุดข้อมูลที่ 10	
จำนวนเงินสนับสนุนงานวิจัยและนวัตกรรม (เงินรายได้)	90,000
- ---กลุ่มสาขาวิชาวิทยาศาสตร์สุขภาพ	-
- ---กลุ่มสาขาวิชามนุษยศาสตร์และสังคมศาสตร์	90,000
จำนวนเงินสนับสนุนงานวิจัยนวัตกรรม (เงินงบประมาณแผ่นดิน)	0

ชื่อข้อมูลพื้นฐาน		จำนวน
- ----กลุ่มสาขาวิชาวิทยาศาสตร์สุขภาพ		-
- ----กลุ่มสาขาวิชามนุษยศาสตร์และสังคมศาสตร์		0
จำนวนอาจารย์ประจำที่ปฏิบัติงานจริง (ไม่นับรวมผู้ลาศึกษาต่อ)		14
- ----กลุ่มสาขาวิชาวิทยาศาสตร์สุขภาพ		-
- ----กลุ่มสาขาวิชามนุษยศาสตร์และสังคมศาสตร์		14
จำนวนอาจารย์ประจำที่ลาศึกษาต่อเต็มเวลา		0
- ----กลุ่มสาขาวิชาวิทยาศาสตร์สุขภาพ		-
- ----กลุ่มสาขาวิชามนุษยศาสตร์และสังคมศาสตร์		0
ชุดข้อมูลที่ 11		
บทความวิจัยหรือบทความวิชาการฉบับสมบูรณ์ที่ตีพิมพ์ในรายงานสืบเนื่องจากการประชุมวิชาการระดับชาติ		5
- ----กลุ่มสาขาวิชาวิทยาศาสตร์สุขภาพ		-
- ----กลุ่มสาขาวิชามนุษยศาสตร์และสังคมศาสตร์		5
บทความวิจัยหรือบทความวิชาการฉบับสมบูรณ์ที่ตีพิมพ์ในรายงานสืบเนื่องจากการประชุมวิชาการระดับนานาชาติ หรือในวารสารทางวิชาการระดับชาติที่ไม่อยู่ในฐานข้อมูล ตามประกาศ ก.พ.อ. หรือระเบียบคณะกรรมการการอุดมศึกษาว่าด้วย หลักเกณฑ์การพิจารณาวารสารทางวิชาการสำหรับการเผยแพร่ผลงานทางวิชาการ พ.ศ.2556 แต่สถาบันนำเสนอสถานบันอนุมัติและจัดทำเป็นประกาศให้ทราบเป็นการทั่วไป และแจ้งให้ กพอ./กกอ.ทราบภายใน 30 วันนับแต่วันที่ออกประกาศ		0
- ----กลุ่มสาขาวิชาวิทยาศาสตร์สุขภาพ		-
- ----กลุ่มสาขาวิชามนุษยศาสตร์และสังคมศาสตร์		0
ผลงานที่ได้รับการจดอนุสิทธิบัตร		0
- ----กลุ่มสาขาวิชาวิทยาศาสตร์สุขภาพ		-
- ----กลุ่มสาขาวิชามนุษยศาสตร์และสังคมศาสตร์		0
บทความวิจัยหรือบทความวิชาการฉบับสมบูรณ์ที่ตีพิมพ์ในวารสารทางวิชาการที่ปรากฏในฐานข้อมูล TCI กลุ่มที่ 2		0
- ----กลุ่มสาขาวิชาวิทยาศาสตร์สุขภาพ		-
- ----กลุ่มสาขาวิชามนุษยศาสตร์และสังคมศาสตร์		0
บทความวิจัยหรือบทความวิชาการฉบับสมบูรณ์ที่ตีพิมพ์ในวารสารทางวิชาการระดับนานาชาติที่ไม่อยู่ในฐานข้อมูล ตามประกาศ ก.พ.อ. หรือระเบียบคณะกรรมการการอุดมศึกษาว่าด้วย หลักเกณฑ์การพิจารณาวารสารทางวิชาการสำหรับการเผยแพร่ผลงานทางวิชาการ พ.ศ.2556 แต่สถาบันนำเสนอสถานบันอนุมัติและจัดทำเป็นประกาศให้ทราบเป็นการทั่วไป และแจ้งให้ กพอ./กกอ.ทราบภายใน 30 วันนับแต่วันที่ออกประกาศ (ซึ่งไม่อยู่ใน Beall's list) หรือตีพิมพ์ในวารสารวิชาการที่ปรากฏในฐานข้อมูล TCI กลุ่มที่ 1		0

ชื่อข้อมูลพื้นฐาน		จำนวน
- ----กลุ่มสาขาวิชาวิทยาศาสตร์สุขภาพ		-
- ----กลุ่มสาขาวิชามนุษยศาสตร์และสังคมศาสตร์		0
บทความวิจัยหรือบทความวิชาการฉบับสมบูรณ์ที่ตีพิมพ์ในวารสารทางวิชาการระดับนานาชาติที่ปรากฏในฐานข้อมูลระดับนานาชาติตามประกาศ ก.พ.อ. หรือระเบียบคณะกรรมการการอุดมศึกษา ว่าด้วยหลักเกณฑ์การพิจารณาวารสารทางวิชาการสำหรับการเผยแพร่ผลงานทางวิชาการ พ.ศ.2556		0
- ----กลุ่มสาขาวิชาวิทยาศาสตร์สุขภาพ		-
- ----กลุ่มสาขาวิชามนุษยศาสตร์และสังคมศาสตร์		0
ผลงานได้รับการจดสิทธิบัตร		0
- ----กลุ่มสาขาวิชาวิทยาศาสตร์สุขภาพ		-
- ----กลุ่มสาขาวิชามนุษยศาสตร์และสังคมศาสตร์		0
ผลงานวิชาการรับใช้สังคมที่ได้รับการประเมินผ่านเกณฑ์การขอตำแหน่งทางวิชาการแล้ว		0
- ----กลุ่มสาขาวิชาวิทยาศาสตร์สุขภาพ		-
- ----กลุ่มสาขาวิชามนุษยศาสตร์และสังคมศาสตร์		0
ผลงานวิจัยที่หน่วยงานหรือองค์กรระดับชาติว่าจ้างให้ดำเนินการ		0
- ----กลุ่มสาขาวิชาวิทยาศาสตร์สุขภาพ		-
- ----กลุ่มสาขาวิชามนุษยศาสตร์และสังคมศาสตร์		0
ผลงานค้นพบพันธุ์พืช พันธุ์สัตว์ ที่ค้นพบใหม่และได้รับการจดทะเบียน		0
- ----กลุ่มสาขาวิชาวิทยาศาสตร์สุขภาพ		-
- ----กลุ่มสาขาวิชามนุษยศาสตร์และสังคมศาสตร์		0
ตำราหรือหนังสือหรืองานแปลที่ได้รับการประเมินผ่านเกณฑ์การขอตำแหน่งทางวิชาการแล้ว		0
- ----กลุ่มสาขาวิชาวิทยาศาสตร์สุขภาพ		-
- ----กลุ่มสาขาวิชามนุษยศาสตร์และสังคมศาสตร์		0
ตำราหรือหนังสือหรืองานแปลที่ผ่านการพิจารณาตามหลักเกณฑ์การประเมินตำแหน่งทางวิชาการ แต่ไม่ได้นำมาขอรับการประเมินตำแหน่งทางวิชาการ		0
- ----กลุ่มสาขาวิชาวิทยาศาสตร์สุขภาพ		-
- ----กลุ่มสาขาวิชามนุษยศาสตร์และสังคมศาสตร์		0
ชุดข้อมูลที่ 12		
จำนวนผลงานวิจัยที่นำไปใช้ประโยชน์ทั้งหมด		1
- ----กลุ่มสาขาวิชาวิทยาศาสตร์สุขภาพ		-
- ----กลุ่มสาขาวิชามนุษยศาสตร์และสังคมศาสตร์		1

ชื่อข้อมูลพื้นฐาน	จำนวน
จำนวนผลงานวิจัยที่นำไปใช้ประโยชน์ทั้งหมด (เชิงวิชาการ)	1
- ----กลุ่มสาขาวิชาวิทยาศาสตร์สุขภาพ	-
- ----กลุ่มสาขาวิชามนุษยศาสตร์และสังคมศาสตร์	1
จำนวนผลงานวิจัยที่นำไปใช้ประโยชน์ทั้งหมด (เชิงนโยบาย)	-
- ----กลุ่มสาขาวิชาวิทยาศาสตร์สุขภาพ	-
- ----กลุ่มสาขาวิชามนุษยศาสตร์และสังคมศาสตร์	-
จำนวนผลงานวิจัยที่นำไปใช้ประโยชน์ทั้งหมด (เชิงชุมชน/สังคม)	0
- ----กลุ่มสาขาวิชาวิทยาศาสตร์สุขภาพ	-
- ----กลุ่มสาขาวิชามนุษยศาสตร์และสังคมศาสตร์	0
จำนวนผลงานวิจัยที่นำไปใช้ประโยชน์ทั้งหมด (เชิงพาณิชย์)	0
- ----กลุ่มสาขาวิชาวิทยาศาสตร์สุขภาพ	-
- ----กลุ่มสาขาวิชามนุษยศาสตร์และสังคมศาสตร์	0
ชุดข้อมูลที่ 13	
จำนวนนักศึกษาที่เข้าร่วมการแข่งขันกีฬาระดับชาติหรือนานาชาติทั้งหมด	11
- ----นักศึกษาที่เข้าร่วมการแข่งขันกีฬา ระดับชาติ	9
- ----นักศึกษาที่เข้าร่วมการแข่งขันกีฬา ระดับนานาชาติ	2